

平成30年度一般会計における 主要な施策の成果



人生の学校づくり
「国見ホイスコーレ」



9月23日開催
「第23回 義経まつり」



東京オリンピック・パラリンピック機運醸成
「国見町応援団発足」



地域を守る
「消防団定期点検」

令和元年9月

国 見 町

目 次

I	第5次国見町振興計画（後期計画）における将来像	1
II	国見のみらいをつくる5つの目標	1
III	主要な施策の成果	2
1.	平成30年度決算の概要	2
第1表	歳入歳出決算の純計	3
第2表	一般会計収支決算の状況	3
第3表	各会計決算総括表	4
2.	普通会計における財政分析上の指数	5
第4表	各財政指標の状況	11
第5表	町債現在高の状況	12
第6表	各基金の状況	13
第7表	財政指標等の推移	14
	①実質公債費比率 ②将来負担比率 ③経常収支比率 ④財政力指数	
	⑤地方債残高 ⑥基金残高 ⑦基準財政収入額及び需要額	
	⑧平成27年度決算における福島県内市町村との財政状況比較	
	⑨平成28年度決算における福島県内市町村との財政状況比較	
	⑩平成29年度決算における福島県内市町村との財政状況比較	
3.	歳入決算の状況	20
第8表	一般会計歳入決算内訳	28
第9表	町税決算額内訳	29
4.	歳出決算の状況（目的別決算状況）	30
第10表	一般会計目的別決算内訳	37
5.	歳出決算の状況（性質別決算状況）	38
第11表	一般会計性質別決算内訳	46
	(参考資料)	
第12表	国見町一部事務組合及び協議会負担金の状況	47
第13表	国見町人口1人当り歳入決算額	48
第14表	国見町人口1人当り目的別歳出決算額	48
第15表	国見町一般会計財政規模の推移	49
第16表	国見町一般会計「歳出節」決算額の推移	50
第17表	国の地域活性化及び地方創生事業一覧表	51
第18表	国見町東日本大震災復興支援交付金基金充当事業一覧表	55
第19表	国見町年齢別人口の推移	56

※ 地方財政状況調査（決算統計）に基づく振分のため、本資料は決算書の内訳と金額が異なります。

平成30年度一般会計における 主要な施策の成果

I 第5次国見町振興計画(後期計画)における将来像

「心あわせ希望に満ちた豊かで生きがいのある国見町」

～将来像を実現するための基本目標～

- 1 「地域の資源(タカラ)を活かし、自然と調和したまち」
- 2 「互いに支え合い、安心して暮らせるまち」
- 3 「生きがいをもって、いつまでも楽しく働けるまち」
- 4 「地域の資源(タカラ)を受け継ぎ、心豊かな人を育むまち」
- 5 「あたたかく助けあう自主自立のまち」

II 国見のみらいをつくる5つの目標

- 1 「東日本大震災からの復興・再生」
- 2 「安全安心な町政の実現」
- 3 「活力ある町政の実現」
- 4 「思いやりのある町政の実現」
- 5 「国見町の継続的な維持発展」

Ⅲ 主要な施策の成果

1. 平成30年度決算の概要

町では、国・県の厳しい財政状況を背景としながらも、町民各位の要望・地域経済の動向を踏まえ、自立の道を歩むことを基本に、第5次国見町振興計画（後期計画）及び国見町まち・ひと・しごと創生総合戦略を実践するとともに、国見の未来をみんなでつくりあげるための5つの目標「①東日本大震災からの復興・再生」「②安全安心な町政の実現」「③活力ある町政の実現」「④思いやりのある町政の実現」「⑤国見町の継続的な維持発展」を重点に、平成30年度の行財政運営を行ってきました。

この結果、決算においては、3頁の「第1表」のとおり、一般会計と各特別会計の合計が、歳入84億2,533万円、歳出78億5,288万7千円で、歳入歳出差引5億7,243万7千円の黒字決算となったところです。

また、普通会計（一般会計と公営事業会計に属さない渇水対策施設特別会計の純計）においては、歳入総額56億7,078万2千円（前年対比21.8%減）、歳出総額51億6,822万7千円（前年対比23.2%減）となり、この結果については、地方自治法第252条の17の5第1項及び第2項の規定に基づき、「地方財政状況調査（決算統計）」として各種の財政分析とともに県を経由して国へ報告したところです。

次に一般会計の決算においては、3頁の「第2表」のとおり、歳入総額は、56億5,870万7千円（前年対比21.6%減）、歳出総額は、51億5,664万2千円（前年対比23.0%減）となりました。歳入歳出差引は5億206万4千円、翌年度に繰越すべき財源は3,056万2千円、実質収支は4億7,150万2千円の黒字決算となりました。この実質収支から前年度の実質収支を引いた「単年度収支」は1,500万2千円の黒字となりました。また、平成30年度の実質的な収支状況を判断するため、財政調整基金積立や地方債繰上償還の黒字要素と財政調整基金取崩しの赤字要素を考慮して算出した「実質単年度収支」については2億2,101万6千円の黒字となりました。なお、実質収支額の2分の1は地方財政法第7条の規定に基づき、歳計剰余金処分として、財政調整基金積立又は地方債繰上償還の財源に充てなければなりません。

今後も地方創生及び総合戦略に基づく人口減少対策あるいは歴史まちづくり計画の推進など主要事業が控えていることから、さらなる財源確保と徹底した歳出削減などに引き続き取り組み、安定した財政運営に努めていかなければなりません。

第1表 歳入歳出決算の純計

(単位：千円、%)

区 分	歳入決算額 A	歳出決算額 B	差引額 A-B
1. 一般会計	5,658,707	5,156,642	502,064
2. 特別会計	2,766,623	2,696,245	70,373
3. 合計 (1+2)	8,425,330	7,852,887	572,437
4. 一般会計と特別会計の 重複額	411,396	411,396	0
5. 差引総計 (3-4)	8,013,934	7,441,491	572,437
6. 前年度差引総計	9,746,316	9,073,900	672,416
7. 増減 (5-6)	△ 1,732,382	△ 1,632,409	△ 99,979
8. 伸び率 (7/6*100)	△ 17.8	△ 18.0	△ 14.9

※ 歳入歳出差引額の不一致は端数整理により生じたものです。

第2表 一般会計収支決算の状況

(単位：千円)

区 分	本年度 A	前年度 B	増減額 A-B
1. 歳入	5,658,707	7,221,568	△ 1,562,861
2. 歳出	5,156,642	6,701,208	△ 1,544,566
3. 歳入歳出差引 (1-2)	502,064	520,360	△ 18,296
4. 翌年度に繰越すべき財源	30,562	63,860	△ 33,298
5. 実質収支 (3-4)	471,502	456,500	15,002
6. 前年度実質収支	456,500	388,799	67,701
7. 単年度収支 (5-6)	15,002	67,701	△ 52,699
8. 財政調整基金積立額	525	1,050	△ 525
9. 地方債任意繰上償還金	205,489	195,478	10,011
10. 財政調整基金取崩額	0	101,984	△ 101,984
11. 実質単年度収支 (7+8+9-10)	221,016	162,245	58,771

※ 歳入歳出差引額の不一致は端数整理により生じたものです。

第3表 各会計決算総括表

(単位：千円、%)

●一般会計及び各特別会計●

会計別	区分	当初予算額	決算額	前年度 決算額	予算額 との比較	予算額に 対する比率	決算額 前年度比	
		A	B	C	A-B	B/A*100	(B-C)/C	
① 一般会計	歳入	5,050,000	5,658,707	7,221,568	△ 608,707	112.1	△ 21.6	
	歳出	5,050,000	5,156,642	6,701,208	△ 106,642	102.1	△ 23.0	
	歳入歳出差引	0	502,064	520,360			△ 3.5	
② 特別会計	大木戸	歳入	155	397	335	△ 242	256.1	18.5
		歳出	155	367	139	△ 212	236.8	164.0
		歳入歳出差引	0	29	196			△ 85.2
	入山	歳入	198	208	214	△ 10	105.1	△ 2.8
		歳出	198	164	159	34	82.8	3.1
		歳入歳出差引	0	43	54			△ 20.4
	公共下水道	歳入	231,055	229,487	241,475	1,568	99.3	△ 5.0
		歳出	231,055	228,314	240,380	2,741	98.8	△ 5.0
		歳入歳出差引	0	1,173	1,094			7.2
	後期高齢者医療	歳入	128,968	131,313	120,913	△ 2,345	101.8	8.6
		歳出	128,968	130,676	119,699	△ 1,708	101.3	9.2
		歳入歳出差引	0	637	1,213			△ 47.5
	国民健康保険	歳入	1,128,729	1,145,834	1,407,774	△ 17,105	101.5	△ 18.6
		歳出	1,128,729	1,110,441	1,318,252	18,288	98.4	△ 15.8
		歳入歳出差引	0	35,392	89,522			△ 60.5
	介護保険 (保険事業勘定)	歳入	1,258,111	1,237,756	1,138,407	20,355	98.4	8.7
		歳出	1,258,111	1,205,176	1,079,819	52,935	95.8	11.6
		歳入歳出差引	0	32,579	58,587			△ 44.4
	土地開発事業	歳入	55,100	9,553	1,052	45,547	17.3	808.1
		歳出	55,100	9,523	279	45,577	17.3	3,313.3
		歳入歳出差引	0	30	772			△ 96.1
	湧水対策施設	歳入	11,533	12,075	30,809	△ 542	104.7	△ 60.8
		歳出	11,533	11,584	30,196	△ 51	100.4	△ 61.6
		歳入歳出差引	0	490	612			△ 19.9
特別会計合計	歳入	2,813,849	2,766,623	2,940,979	47,226	98.3	△ 5.9	
	歳出	2,813,849	2,696,245	2,788,923	117,604	95.8	△ 3.3	
	歳入歳出差引	0	70,373	152,050			△ 53.7	
総合計 (①一般会計 +②特別会計)	歳入	7,863,849	8,425,330	10,162,547	△ 561,481	107.1	△ 17.1	
	歳出	7,863,849	7,852,887	9,490,131	10,962	99.9	△ 17.3	
	歳入歳出差引	0	572,437	672,410			△ 14.9	

※ 各会計で歳入歳出差引額の不一致は端数整理により生じたものです。

2. 普通会計における財政分析上の指数

(1) 健全化判断比率

平成 19 年 6 月 15 日に「地方公共団体の財政の健全化に関する法律」が成立し、平成 21 年 4 月 1 日から施行（一部は平成 20 年 4 月 1 日）されました。これは、地方公共団体の財政状況に応じ、早期の健全化や再生のための指標として、健全性に関する比率の公表制度を設け、その比率に応じて、地方公共団体が計画を策定する制度を定めるとともに、当該計画の実施の促進を図るための行財政上の措置を講ずることで、地方公共団体の財政の健全化に資することを目的としたものです。これを受け、平成 19 年度決算から健全化判断比率を監査委員の審査に付し、その意見書を添えて 9 月町議会に報告するとともに、県知事、そして町民に解りやすく公表することが法律で定められました。

健全化判断比率は、普通会計（一般会計と公営事業会計に属さない漏水対策施設特別会計の純計）に係る「実質赤字比率」、普通会計及び公営事業会計まで含めた「連結実質赤字比率」、普通会計と公営事業会計及び組合負担金等に係る「実質公債費比率」、普通会計が将来負担すべき実質的な負債に係る「将来負担比率」の 4 つの指標で構成させています。この比率のいずれかが、早期健全化基準以上になれば、公表年度の末日までに議会の議決を経て「財政健全化計画」を定めなければなりません。

更に、再生判断比率（実質赤字比率、連結実質赤字比率、実質公債費比率のいずれか）が、財政再生基準以上になれば、公表年度の末日までに議会の議決を経て「財政再生計画」を定め、財政の再生を目指さなければなりません。

(単位：%)

項目	再生判断比率			将来負担比率
	実質赤字比率	連結実質赤字比率	実質公債費比率	
早期健全化基準	15.0	20.0	25.0	350.0
財政再生基準	20.0	40.0	35.0	

① 実質赤字比率 ⇒ 赤字なし

普通会計を対象とした標準財政規模（地方公共団体の一般財源の標準規模を示すもので、一定の算式で算出）に対する、歳入総額から歳出総額を差し引いた割合となり、黒字か赤字かを判断する指標になります。

国見町では、前年度に引き続き、「赤字なし」となっています。

② 連結実質赤字比率 ⇒ 赤字なし

連結実質赤字額（全会計の赤字額から黒字額を差し引いた額）を、標準財政規模で割った比率で、この指標により、通常、表面に現れない国民健康保険事業や介護保険事業、下水道事業会計の運営状況がわかります。

国見町では、前年度に引き続き、「赤字なし」となっています。

③ 実質公債費比率 ⇒ 6.7%（前年度6.8%、前々年度6.6%）

地方公共団体の公債費における財政負担の度合いを判断する指標として平成 17 年度決算から導入され、地方債を起す際に総務大臣や都道府県知事の許可が必要となるかどうかを判断する基準の一つでしたが、平成 19 年度決算から再生判断比率に組み入れられ、重要な指標となりました。引き続き、この値が 18%以上の地方公共団体は、起債をする際に総務大臣等の許可が必要になります。なお、比率は単年度比率ではなく、直近 3 カ年平均の比率により、算定されます。

国見町では、平成 20 年度に公立藤田総合病院組合分の普通交付税措置額が国見町に一括交付されていることが大きく影響し、3 カ年平均で 18.7%となり、協議団体から許可団体に移行するとともに、「公債費負担適正化計画」を策定しました。

その後、比率算出の分母となる普通交付税が増加したこと、また分子では繰上償還等により、比率は年々減少してきましたが、今年度は元利償還金の減少の影響により 3 カ年平均で 6.7%となり、前年度から 0.1%減少しました。今後は、庁舎及び道の駅建設で発行した地方債の本格的な元金償還の開始により、単年度及び 3 カ年平均ともに上昇する見込みです。

【参考：実質公債費比率（単年度）】

・平成 25 年度	8.75949			
・平成 26 年度	6.35195			
・平成 27 年度	5.99864			
・平成 28 年度	7.53024	平均 6.7	平均 6.8	平均 7.0
・平成 29 年度	6.93558			
・平成 30 年度	5.63612			

④ 将来負担比率 ⇒ 60.6% (前年度 67.8%、前々年度 70.7%)

「①普通会計の前年度末地方債残高」、「②債務負担行為に基づく支出予定額」、「③普通会計以外の会計の地方債の償還に充てるための普通会計からの繰入見込額」、「④組合等の地方債の元利償還に充てるための当該団体による負担見込額」、「⑤退職手当支給予定額のうち普通会計の負担見込額」、「⑥地方公共団体の設立した一定の法人の負債額、その者のために債務を負担している場合の当該債務のうち、当該法人等の財務・経営状況を勘案した普通会計の負担見込額」、「⑦組合等の連結実質赤字額相当額のうち普通会計の負担見込額」等の将来の負担が見込まれる合計額から、「⑧前記①から⑥までに充当できる地方自治法第 241 条の基金」、「⑨特定の歳入見込額」、「⑩地方債現在高等に係る基準財政需要額算入見込額」等の貯金や借金返済のための補助金・交付税を差し引いた普通会計が将来負担すべき実質的な負債の基準財政規模に対する比率となり、基準財政規模の 3.5 倍 (350%) までは安全圏とされています。

国見町では、地方債残高の減少により将来負担額が減少したことから、前年度と比較し 7.2%減の 60.6%となりました。

(2) 資金不足比率

地方公共団体の財政の健全化に関する法律では、公営企業の経営健全化についても定めています。

① 資金不足比率 ⇒ 水道事業 (法適)、公共下水道事業 (法非適)、 土地開発事業 (法非適) すべて資金の不足額なし

資金不足比率とは、公営企業ごとの資金の不足額が、事業の規模に対してどの程度あるのかを示したものです。資金の不足額は、普通会計の実質赤字に相当するものとして、連結実質赤字比率に算入する資金不足と同額になります。

国見町の公営企業会計では、いずれも前年度に引き続き、資金の不足額はありませんでした。

(3) その他の財政分析上の各指標

① 経常収支比率 ⇒ 88.6% (前年度 87.3%、前々年度 82.9%)

普通会計において、義務的経費（人件費・扶助費・公債費）を含む経常経費に、地方税・地方交付税・地方譲与税などの経常一般財源収入（毎年度経常的に収入される財源のうち、その用途が特定されていないため、町で自由に使用できる収入）がどの程度充てられているかを見ることにより、当該団体の財政の弾力性を判断する指標が経常収支比率になります。この数値が高くなると、新たな住民ニーズに対応する財源がなく、投資的経費を拡充する力が弱いことを意味しています。一般的に市町村では75%を上回らないことが望ましいとされていますが、平成29年度福島県内の市町村平均は88.5%となり、自治体財政の厳しい現状がこの指数にも表れた形となっています。この要因として、歳入では人口減少等による税収の減少、歳出では少子高齢化による扶助費の増加等が上げられます。

国見町では、平成30年度の経常収支比率が前年度から1.3%増加し、88.6%となりました。これは、経常的歳入が固定資産税、震災復興特別交付税の増加により全体で0.7%増加したものの、経常的歳出が人件費の増加等により全体で2.3%増加した影響によるものです。最も高かった平成19年度の88.6%と並ぶ比率となったことから、今後、指数の改善を図るためには、効率的な行財政運営による歳出の削減と経常的な一般財源となる町税の確保が重要になります。

② 財政力指数 ⇒ 0.320 (前年度 0.306、前々年度 0.295)

地方交付税法の規定により算出した基準財政収入額（普通交付税の算定に用いるもので、各地方公共団体の財政力を合理的に測定するために、標準的な状態で徴収が見込まれる税収入を一定の方法により算定した額）を基準財政需要額（普通交付税の算定基礎となるもので、各地方公共団体が合理的で妥当な水準の行政サービス等を実施し、又は施設の維持のために必要と想定される財政需要を、一定の算式により算定した額）で除して得た数値の過去3カ年間の平均値になり、地方公共団体の財政力の強弱を示す数値として用いられます。財政力指数が1.0に近くなるほど留保財源が多く財政的に余裕があると言われ、この数値が1.0を超えると交付税の不交付団体になります。

国見町では、0.320となり、前年度から0.014ポイント上がりました。

これら財政分析上の各指標の推移については、11 頁の「第 4 表」及び 14 頁からの「第 7 表」にそれぞれ記載しています。

(4) 町債の状況

町債現在高の状況は、12 頁の「第 5 表」のとおりです。平成 30 年度は、地方交付税制度に基づく臨時財政対策債、水道広域化施設整備事業出資債、県営土地改良事業負担金債、阿津賀志山防塁歴史公園整備事業債、町道 116 号整備事業債、町道 2138 号整備事業債、阿津賀志山防塁史跡公有地化事業債、阿津賀志山防塁史跡総合活用整備事業債、公共土木施設災害復旧事業債 (8.10 豪雨)、農林業施設災害復旧事業債 (8.10 豪雨)、防火水槽整備事業債、県総合情報通信ネットワーク更新事業負担金債、消防ポンプ自動車整備事業債、消火栓等設置事業債、J-A L E R T 新型受信機設置事業債により合計 2 億 2,779 万 1 千円の借入を行いました。これに対し、返済は 4 億 9,221 万 1 千円 (うち 2 億 617 万 7 千円は繰上償還) となり、町債の借入より返済が上回ったため、一般会計の町債残高は昨年よりも 2 億 6,442 万円減少し、62 億 4,197 万 2 千円になりました。

なお、30 年度に借入した町債のうち、臨時財政対策債は発行額の全額、緊急防災・減災事業債 (防火水槽、県防災 NW 更新、消防ポンプ自動車、消火栓、J-A L E R T) は発行額の 70% が後年度に普通交付税として措置されるなど、町債発行時は交付税措置がある有利な町債を可能な限り選択し、財政状況の悪化を避けるとともに、将来世代の負担を少しでも軽減させるよう考慮しています。

しかし、後年度に交付税措置があるとは言え、町の借金であることに変わりはなく、今後も引き続き中長期的な視点に立った事業選別に努めていく必要があります。

一方、下水道特別会計でも、町債の発行はあったものの、町債残高は減少しました。公共下水道事業債・流域下水道債の元利償還金についても、その 45~50% が後年度に普通交付税で措置されることになっています。しかし、公債費の元利償還金に対する下水道使用料収入は半分ほどのため、下水道特別会計内では収支の均衡を図ることが出来ないことから、財源不足額を一般会計から繰入 (補てん) しなければならず、早急な対応策が必要な状況となっています。

(5) 各基金の状況

各基金の状況は、13 頁の「第 6 表」のとおりです。

まず、財政調整基金(年度間の財源の不均衡を調整するための積立金)は、当初予算で 2 億 3,467 万 7 千円の取崩しを予算化しましたが、補正予算での財源調整により、最終的には取崩しはせず、525 千円の積立を執行し、年度末の残高は、7 億 5,390 万円になりました。平成 30 年度は取崩しはなかったものの、国の財政状況から今後も普通交付税が上昇することは望めないため、現在、町が行っているすべての事業について、ゼロベースから事業継続の可否を確認するなど、財政の健全化に向けた早急な取り組みが必要と言えます。

その他の基金では、ふるさと振興基金から 3,312 万 4 千円を取崩し「道の駅指定管理委託料」「道の駅子育て支援施設運営事業」「ふるさと国見町応援寄附金事業」に、地域雇用創出基金から 262 万 3 千円を取崩し「子育て支援事業」にそれぞれ充当しました。東日本大震災復興支援交付金基金からは、36 万 6 千円を取崩し、震災関連事業に充当しましたが、詳細は、55 頁の「第 18 表」のとおりです。

また、将来的な施設修繕費に充てるため、公共施設整備基金に 1,003 万 5 千円、文教施設整備基金に 501 万 7 千円をそれぞれ積立するとともに、今後の地域活性化事業に充当するため、ふるさと振興基金にも 3,459 万 5 千円を積立しました。

その他の基金につきましても、各基金条例の設置目的に応じた活用を行ったところであり、今後も引き続き、適正な管理と運用に努めていきます。

(6) 東日本大震災及び原発事故からの復旧・復興事業費の状況

平成 23 年 3 月 11 日に発生した東日本大震災、さらに原発事故からの復旧・復興に要した事業費の推移は、下表のとおりです。

年度	歳出決算額	歳出決算額のうち	
		通常分 (率)	復旧・復興分 (率)
平成 23 年度	61.62 億円	46.50 億円 (75.5%)	15.12 億円 (24.5%)
平成 24 年度	61.24 億円	43.73 億円 (71.4%)	17.51 億円 (28.6%)
平成 25 年度	86.98 億円	46.52 億円 (53.5%)	40.46 億円 (46.5%)
平成 26 年度	105.56 億円	43.02 億円 (40.8%)	62.54 億円 (59.2%)
平成 27 年度	118.86 億円	45.07 億円 (37.9%)	73.79 億円 (62.1%)
平成 28 年度	88.94 億円	48.52 億円 (54.6%)	40.42 億円 (45.4%)
平成 29 年度	67.01 億円	48.05 億円 (71.7%)	18.96 億円 (28.3%)
平成 30 年度	51.56 億円	43.89 億円 (85.2%)	7.67 億円 (14.8%)

第4表 各財政指標の状況

年 度																														
	8	9	10	11	12	13	14	15	16	17	18	19	20	21	22	23	24	25	26	27	28	29	30							
經常収支比率	町	76.2	74.4	72.5	70.9	72.6	74.0	74.8	75.8	79.7	84.3	84.4	88.6	84.9	81.8	80.0	82.6	80.7	79.1	82.6	82.3	82.9	87.3	88.6						
	県平均	(78.2)	(75.7)	(73.8)	(71.1)	(72.8)	(76.1)	(79.0)	(86.0)	(87.2)	(90.3)	(89.7)	(93.5)	(89.1)	(87.9)	(87.5)	(88.4)	(86.2)	(84.2)	(87.8)	(87.0)	(86.7)	(91.2)	(92.5)						
実質赤字比率	町	72.9	74.0	74.7	75.3	76.4	78.0	81.0	81.7	86.2	85.5	86.6	87.3	88.4	87.7	82.9	87.6	85.0	85.4	86.1	84.6	87.5	88.5	—						
	町																													
連結実質赤字比率	町																													
	町																													
実質公債費比率 (3ヶ年平均)	町																													
	町																													
将来負担比率	町																													
	町																													
財政力指数	町	0.304	0.309	0.316	0.292	0.299	0.314	0.330	0.347	0.354	0.346	0.360	0.364	0.357	0.339	0.306	0.299	0.276	0.285	0.288	0.295	0.301	0.321	0.328						
	町	0.303	0.303	0.310	0.306	0.303	0.302	0.320	0.330	0.344	0.349	0.353	0.357	0.360	0.353	0.334	0.315	0.294	0.287	0.283	0.289	0.295	0.306	0.320						

$$\text{經常収支比率 (\%)} = \frac{\text{經常経費充当一般財源}}{\text{經常一般財源}} \times 100$$

※ 上記の表で下段の () 書きは、臨時財政対策債を経常的な一般財源等から除いた場合の数字になります。

$$\text{実質赤字比率 (\%)} = \frac{\text{普通会計の実質赤字額}}{\text{D}} \times 100$$

$$\text{連結実質赤字比率 (\%)} = \frac{\text{F} + \text{G}}{\text{D}} \times 100$$

$$\text{実質公債費比率 (\%)} = \frac{\text{(A} + \text{B)} - \text{(C} + \text{D)}}{\text{E} - \text{D}} \times 100$$

$$\text{将来負担比率} = \frac{\text{D}}{\text{D}}$$

$$\text{財政力指数} = \frac{\text{D}}{\text{D}}$$

D 標準財政規模
 E 標準財政規模
 F 普通会計の実質赤字額
 G 公営事業・公営企業の実質赤字額
 A 地方債の元利償還金 (繰上償還等を除く)
 B 地方債の元利償還金に準ずるもの
 C 元利償還金又は準元利償還金に充てられる特定財源
 D 普通交付税の額の算定に用いる基準財政需要額に算入された地方債の元利償還金
 E 標準財政規模
 ※ 以上の式によりその年度の実質公債費比率が算出される。通常、これの過去3ヶ年平均が用いられる。

普通会計及び公営事業会計、一部事務組合、地方公社、第3セクター等の将来負担見込額から、貯金や借入金返済のための補助金・交付税を差し引いた額を標準財政規模で割った指数で表したものを、標準財政規模の350%以内であれば安全圏といえます。

地方交付税の算定に用いる基準財政需要額に対し、基準財政収入額がどの程度であるかを指数で表したものを、この指数が「1」以上であるか、「1」未満の場合にあっては「1」に近いほど財政力が強いといえます。

第5表 町債現在高の状況

(単位：千円)

●目的別●

会計	目的別	前年度末 現在高	本年度 借入額	本年度 元金償還額	本年度末 現在高
一般会計	1 普通債	4,592,707	79,200	294,627	4,377,280
	(1)総務	864,774	0	23,022	841,752
	(2)民生	98,845	0	26,053	72,792
	(3)衛生	773,426	17,000	49,981	740,445
	(4)農林水産	403,176	4,300	43,544	363,932
	(5)土木	834,828	18,500	61,754	791,574
	(6)公営住宅	182,586	0	11,820	170,766
	(7)消防	913,988	29,900	45,067	898,821
	(8)教育	521,084	9,500	33,386	497,198
	(9)保健体育	0	0	0	0
	2 災害復旧債	8,303	1,300	1,122	8,481
	(1)農林水産	1,902	200	262	1,840
	(2)公共土木	6,401	1,100	860	6,641
	3 その他	1,905,382	147,291	196,462	1,856,211
(1)減税補てん債	30,357	0	9,345	21,012	
(2)臨時税収補てん債	0	0	0	0	
(3)臨時財政対策債	1,875,025	147,291	187,117	1,835,199	
合計	6,506,392	227,791	492,211	6,241,972	
下水道	公共下水道事業債	1,319,331	43,800	110,456	1,252,675
	流域下水道事業債	278,523	8,500	20,335	266,688
	合計	1,597,854	52,300	130,791	1,519,363

●借入先別●

会計	借入先別	前年度末 現在高	本年度 借入額	本年度 元金償還額	本年度末 現在高	
一般会計	政府資金	財政融資資金	2,138,032	106,791	144,783	2,100,040
		郵貯資金	40,703	0	26,962	13,741
		簡易保険	95,691	0	25,803	69,888
		小計	2,274,426	106,791	197,548	2,183,669
	地方公共団体金融機構	719,362	0	79,440	639,922	
	市町村共済組合	0	0	0	0	
	福島信用金庫	1,082,974	6,800	136,696	953,078	
	ふくしま未来農協	0	97,300	0	97,300	
	東邦銀行	2,313,131	0	64,393	2,248,738	
	大東銀行	105,499	16,900	7,534	114,865	
	福島銀行	11,000	0	6,600	4,400	
	自治協会	0	0	0	0	
	合計	6,506,392	227,791	492,211	6,241,972	
	下水道	政府資金	財政融資資金	327,316	0	28,459
簡易保険			349,149	0	30,116	319,033
地方公共団体金融機構		412,567	1,800	32,957	381,410	
福島信用金庫		186,310	0	14,827	171,483	
伊達みらい農協		23,912	50,500	2,252	72,160	
東邦銀行		298,600	0	22,180	276,420	
合計		1,597,854	52,300	130,791	1,519,363	

※ 目的別、借入先別ともに災害援護貸付金は含まれていません。

第6表 各基金の状況

(単位：千円)

基金名	前年度末 現在高	積立金	取崩金	本年度末 現在高	会計名 (所管課)
国見町財政調整基金 (昭和44年3月17日条例第15号)	753,375	525	0	753,900	一般会計 (総務課)
国見町減債基金 (平成元年9月22日条例第26号)	0	0	0	0	一般会計 (総務課)
国見町ふるさと振興基金 (平成元年3月23日条例第18号)	58,853	34,595	33,124	60,324	一般会計 (総務課)
国見町地域雇用創出基金 (平成21年3月19日条例第5号)	2,623	0	2,623	0	一般会計 (総務課)
国見町土地開発基金 (昭和46年9月30日条例第14号)	50,000	25	25	50,000	一般会計 (総務課)
国見町ふれあい福祉基金 (平成3年3月8日条例第13号)	151,974	106	106	151,974	一般会計 (保健福祉課)
国見町公共施設整備基金 (平成27年3月10日条例第2号)	70,081	10,035	0	80,116	一般会計 (総務課)
国見町文教施設整備基金 (平成元年3月23日条例第19号)	35,106	5,017	0	40,123	一般会計 (教育委員会)
国見町文化振興基金 (昭和60年3月8日条例第1号)	0	0	0	0	一般会計 (生涯学習課)
国見町奨学基金 (昭和43年3月12日条例第1号)	15,071	735	0	15,806	一般会計 (学校教育課)
国見町東日本大震災 復興支援交付金基金 (平成24年1月31日条例第1号)	366	0	366	0	一般会計 (総務課)
国見町復興基金 (平成26年9月12日条例第24号)	61,197	17	0	61,214	一般会計 (上下水道課)
国民健康保険財政調整基金 (国見町国民健康保険条例) (昭和37年3月23日条例第6号)	13,903	45,990	0	59,893	国保特会 (保健福祉課)
国見町国民健康保険高額医療費資金 貸付け並びに出産費資金貸付けの基金 (平成13年3月23日条例第6号)	3,000	0	3,000	0	国保特会 (保健福祉課)
国見町介護給付費準備基金 (平成12年3月23日条例第9号)	112,025	44,080	0	156,105	介護特会 (保健福祉課)
国見町渇水対策施設 特別会計基金 (昭和59年3月15日条例第16号)	462,276	219,755	225,455	456,576	渇水特会 (上下水道課)
合計	1,789,850	360,880	264,699	1,886,031	

第7表 財政指標等の推移

① 実質公債費比率

※公債費負担の度合いを示す指標（低い方が良）

<図表1 実質公債費比率の推移>

※単位：%

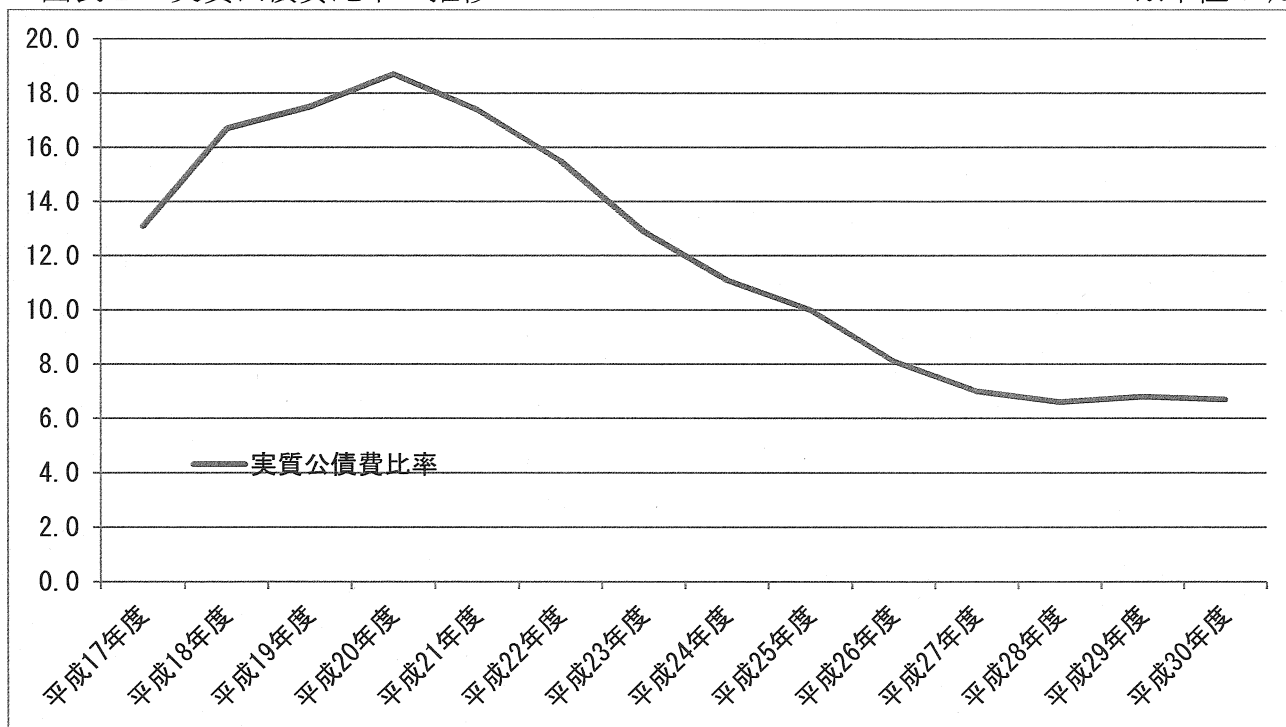

② 将来負担比率

※将来負担すべき実質的な負債を示す指標（低い方が良）

<図表2 将来負担比率の推移>

※単位：%

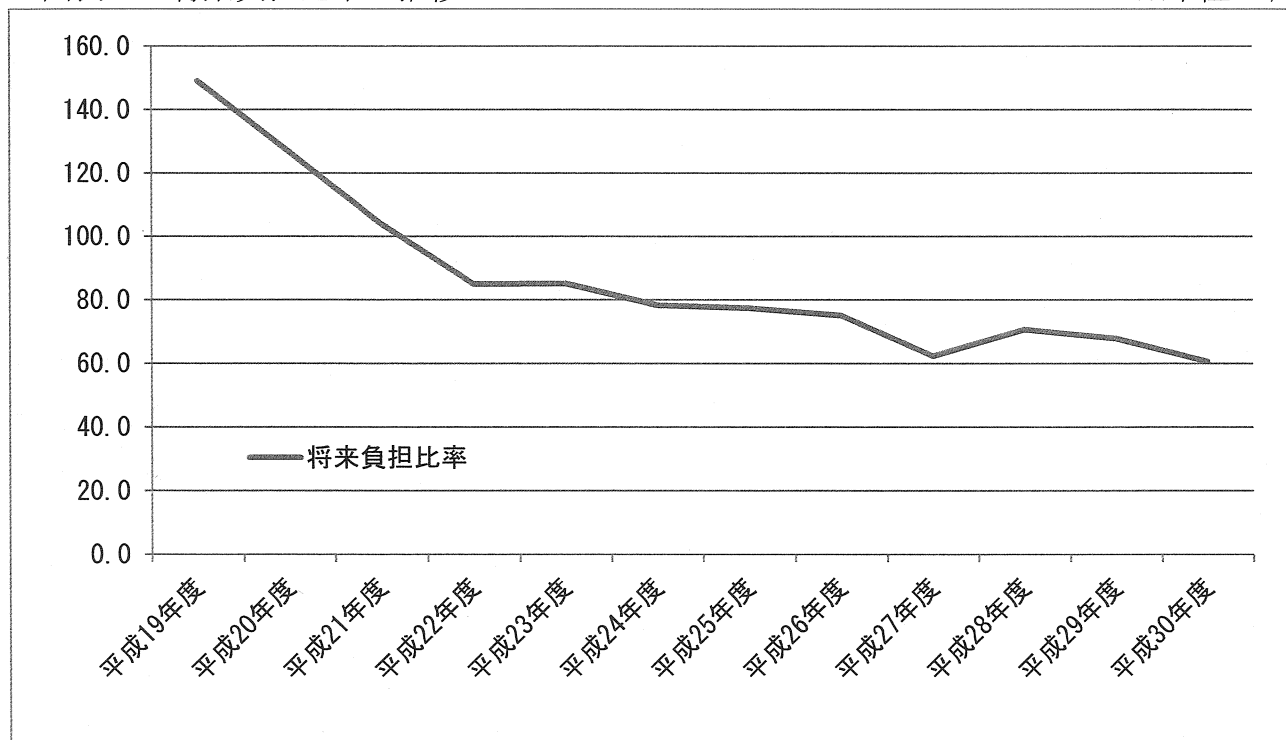

③経常収支比率

※財政の弾力性を判断する指標（低い方が良）

<図表3 経常収支比率の推移>

※単位：%

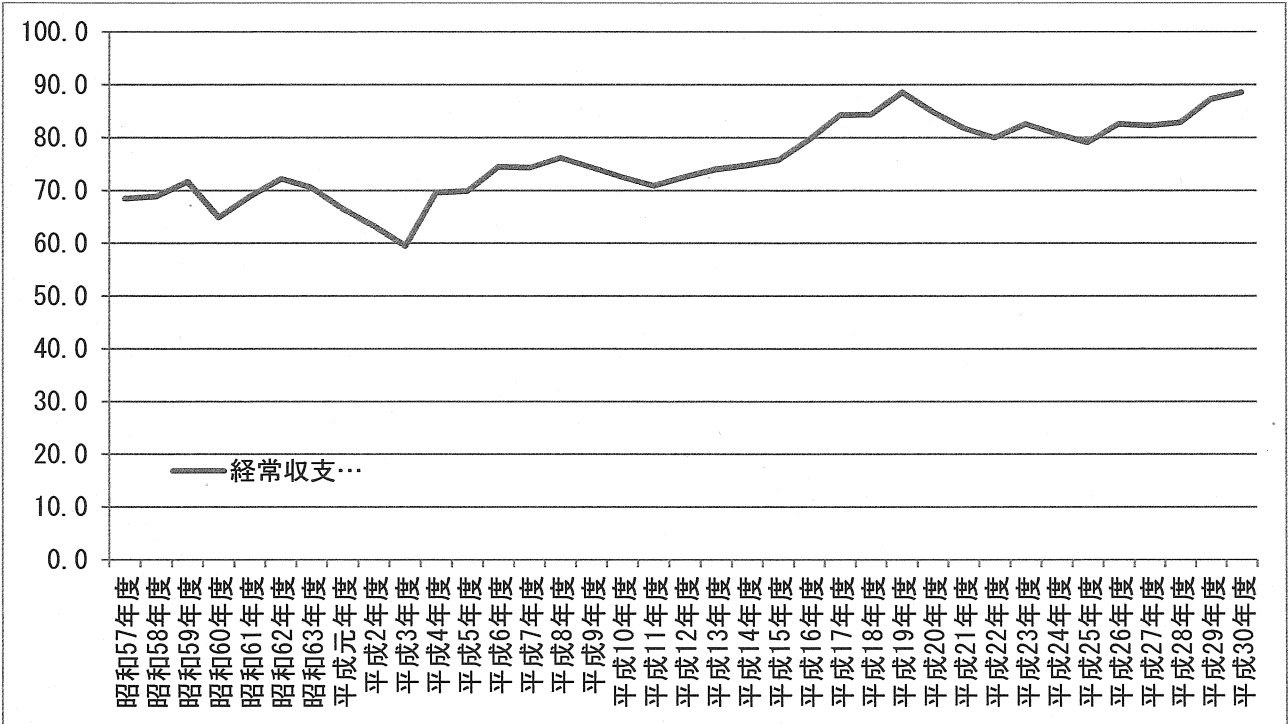

④財政力指数

※財政力の強弱（標準的な行政需要に町税などの自主財源でどれだけ対応できるか）を示す指標（高い方が良）

<図表4 財政力指数の推移>

※単位：%

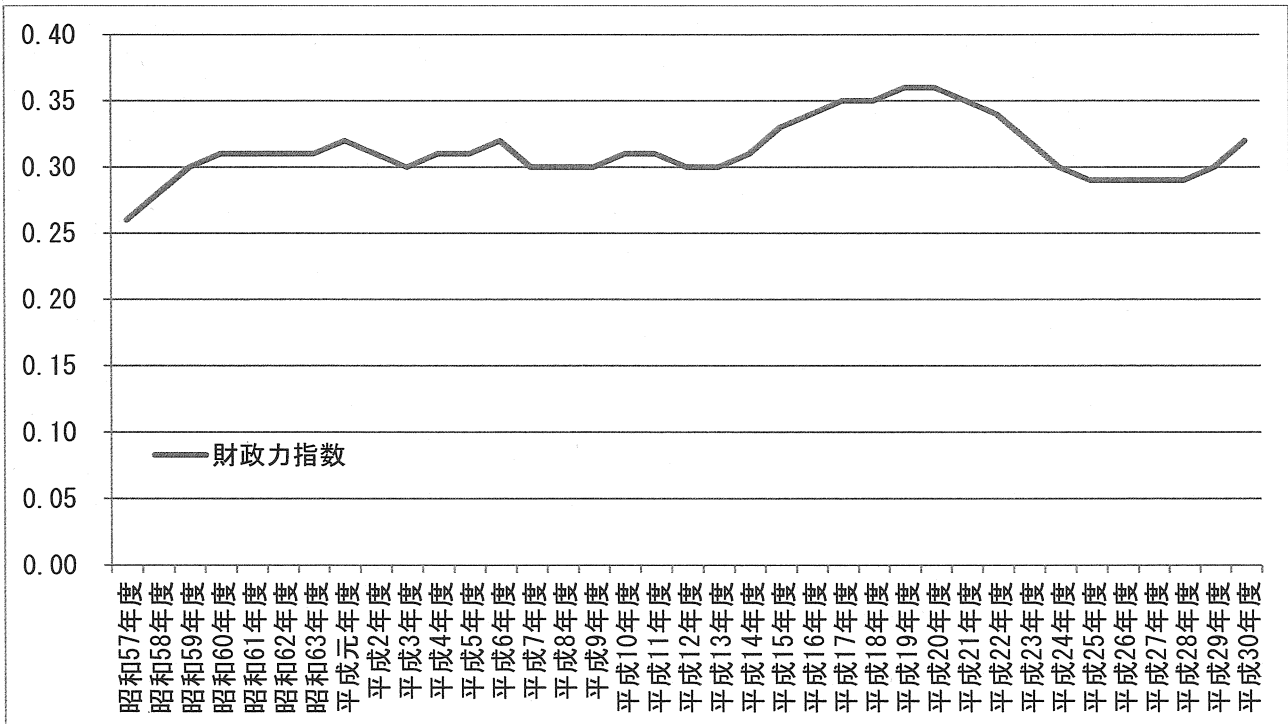

⑤ 地方債残高

＜図5 地方債残高の推移＞

※単位：億円

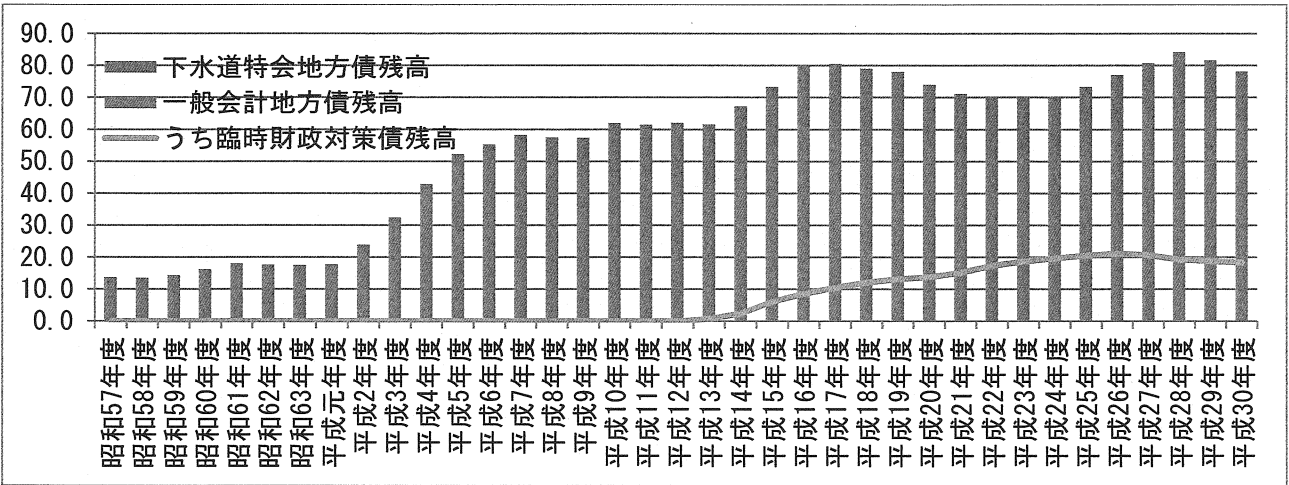

⑥ 基金残高

＜図6 基金残高の推移＞

※単位：億円

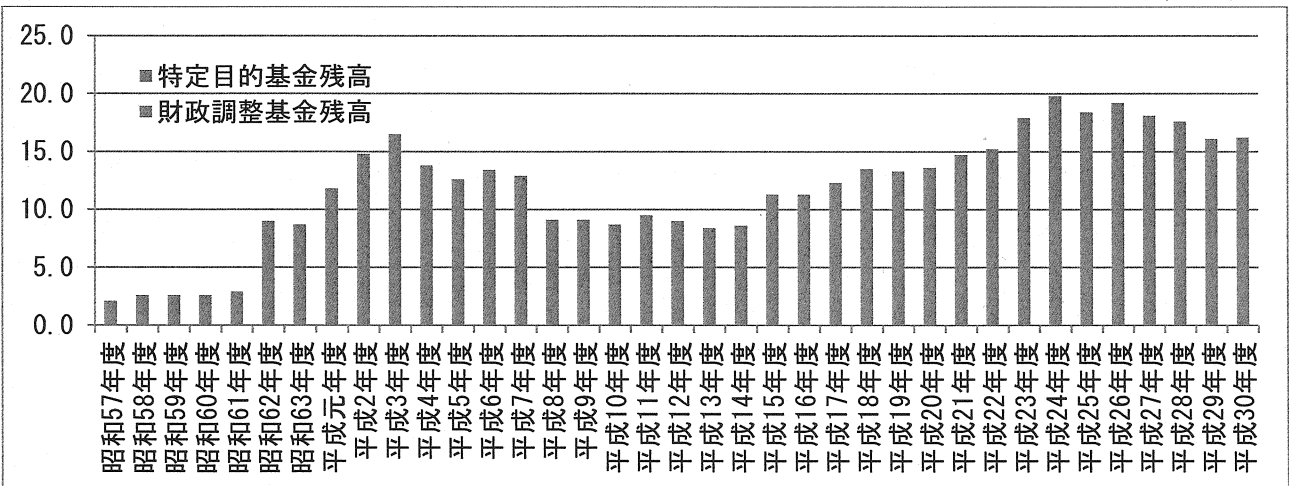

⑦ 基準財政収入額及び需要額

＜図7 基準財政収入額及び需要額の推移＞

※単位：億円

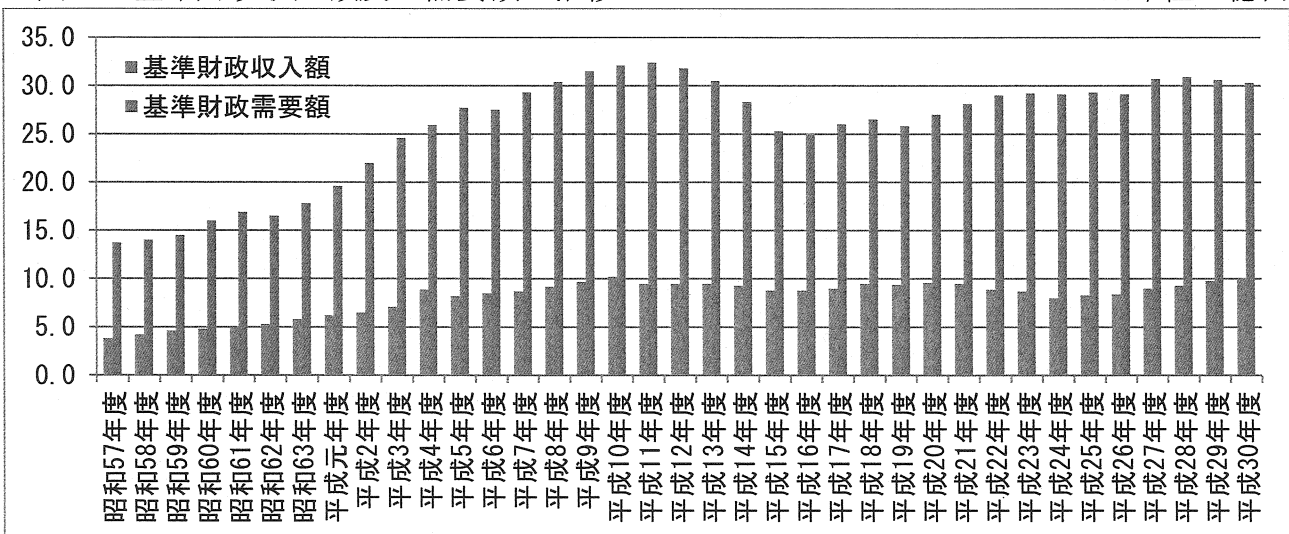

⑧平成27年度決算における福島県内市町村との財政状況比較

<p>①実質公債費比率</p> <p>ア) <u>国見町</u>：7.0</p> <p>イ) 県平均：市町村 7.6、市 7.7、町村 7.4</p> <p>ウ) 順位：市町村 27/59 番目、<u>町村 23/46 番目</u></p> <p>エ) 比率が低い方が良</p>	<table border="1"> <caption>実質公債費比率比較</caption> <thead> <tr> <th>区分</th> <th>比率</th> </tr> </thead> <tbody> <tr> <td>国見町</td> <td>7.0</td> </tr> <tr> <td>市町村</td> <td>7.6</td> </tr> <tr> <td>市</td> <td>7.7</td> </tr> <tr> <td>町村</td> <td>7.4</td> </tr> </tbody> </table>	区分	比率	国見町	7.0	市町村	7.6	市	7.7	町村	7.4
区分	比率										
国見町	7.0										
市町村	7.6										
市	7.7										
町村	7.4										
<p>②将来負担比率</p> <p>ア) <u>国見町</u>：62.3</p> <p>イ) 県平均：市町村 12.6</p> <p>ウ) 順位：市町村 52/59 番目、<u>町村 41/46 番目</u></p> <p>エ) 比率が低い方が良</p>	<table border="1"> <caption>将来負担比率比較</caption> <thead> <tr> <th>区分</th> <th>比率</th> </tr> </thead> <tbody> <tr> <td>国見町</td> <td>62.3</td> </tr> <tr> <td>市町村</td> <td>12.6</td> </tr> </tbody> </table>	区分	比率	国見町	62.3	市町村	12.6				
区分	比率										
国見町	62.3										
市町村	12.6										
<p>③経常収支比率</p> <p>ア) <u>国見町</u>：82.3</p> <p>イ) 県平均：市町村 84.6、市 86.0、町村 81.3</p> <p>ウ) 順位：市町村 25/59 番目、<u>町村 25/46 番目</u></p> <p>エ) 比率が低い方が良</p>	<table border="1"> <caption>経常収支比率比較</caption> <thead> <tr> <th>区分</th> <th>比率</th> </tr> </thead> <tbody> <tr> <td>国見町</td> <td>82.3</td> </tr> <tr> <td>市町村</td> <td>84.6</td> </tr> <tr> <td>市</td> <td>86.0</td> </tr> <tr> <td>町村</td> <td>81.3</td> </tr> </tbody> </table>	区分	比率	国見町	82.3	市町村	84.6	市	86.0	町村	81.3
区分	比率										
国見町	82.3										
市町村	84.6										
市	86.0										
町村	81.3										
<p>④財政力指数</p> <p>ア) <u>国見町</u>：0.29</p> <p>イ) 県平均：市町村 0.45、市 0.57、町村 0.41</p> <p>ウ) 順位：市町村 41/59 番目、<u>町村 28/46 番目</u></p> <p>エ) 数値が高い方が良</p>	<table border="1"> <caption>財政力指数比較</caption> <thead> <tr> <th>区分</th> <th>指数</th> </tr> </thead> <tbody> <tr> <td>国見町</td> <td>0.29</td> </tr> <tr> <td>市町村</td> <td>0.45</td> </tr> <tr> <td>市</td> <td>0.57</td> </tr> <tr> <td>町村</td> <td>0.41</td> </tr> </tbody> </table>	区分	指数	国見町	0.29	市町村	0.45	市	0.57	町村	0.41
区分	指数										
国見町	0.29										
市町村	0.45										
市	0.57										
町村	0.41										
<p>⑤地方債現在高（対標準財政規模）</p> <p>ア) <u>国見町</u>：182.7</p> <p>イ) 県平均：市町村 154.4、市 160.8、町村 139.3</p> <p>ウ) 順位：市町村 49/59 番目、<u>町村 40/46 番目</u></p> <p>エ) 数値が低い方が良</p>	<table border="1"> <caption>地方債現在高比較</caption> <thead> <tr> <th>区分</th> <th>現在高</th> </tr> </thead> <tbody> <tr> <td>国見町</td> <td>182.7</td> </tr> <tr> <td>市町村</td> <td>154.4</td> </tr> <tr> <td>市</td> <td>160.8</td> </tr> <tr> <td>町村</td> <td>139.3</td> </tr> </tbody> </table>	区分	現在高	国見町	182.7	市町村	154.4	市	160.8	町村	139.3
区分	現在高										
国見町	182.7										
市町村	154.4										
市	160.8										
町村	139.3										
<p>⑥積立金現在高（対標準財政規模）</p> <p>ア) <u>国見町</u>：52.0</p> <p>イ) 県平均：市町村 110.9、市 72.2、町村 202.9</p> <p>ウ) 順位：市町村 43/59 番目、<u>町村 37/46 番目</u></p> <p>エ) 数値が高い方が良</p>	<table border="1"> <caption>積立金現在高比較</caption> <thead> <tr> <th>区分</th> <th>現在高</th> </tr> </thead> <tbody> <tr> <td>国見町</td> <td>52.0</td> </tr> <tr> <td>市町村</td> <td>110.9</td> </tr> <tr> <td>市</td> <td>72.2</td> </tr> <tr> <td>町村</td> <td>202.9</td> </tr> </tbody> </table>	区分	現在高	国見町	52.0	市町村	110.9	市	72.2	町村	202.9
区分	現在高										
国見町	52.0										
市町村	110.9										
市	72.2										
町村	202.9										
<p>⑦財政調整基金現在高（対標準財政規模）</p> <p>ア) <u>国見町</u>：24.4</p> <p>イ) 県平均：市町村 27.3、市 19.7、町村 45.5</p> <p>ウ) 順位：市町村 37/59 番目、<u>町村 35/46 番目</u></p> <p>エ) 数値が高い方が良</p>	<table border="1"> <caption>財政調整基金現在高比較</caption> <thead> <tr> <th>区分</th> <th>現在高</th> </tr> </thead> <tbody> <tr> <td>国見町</td> <td>24.4</td> </tr> <tr> <td>市町村</td> <td>27.3</td> </tr> <tr> <td>市</td> <td>19.7</td> </tr> <tr> <td>町村</td> <td>45.5</td> </tr> </tbody> </table>	区分	現在高	国見町	24.4	市町村	27.3	市	19.7	町村	45.5
区分	現在高										
国見町	24.4										
市町村	27.3										
市	19.7										
町村	45.5										

⑨平成 28 年度決算における福島県内市町村との財政状況比較

※福島県内市町村の 29 年度決算については現時点で未公表

<p>①実質公債費比率</p> <p>ア) <u>国見町</u> : 6.6</p> <p>イ) 県平均 : 市町村 7.1、市一、町村一</p> <p>ウ) 順位 : 市町村 28/59 番目、<u>町村 24/46 番目</u></p> <p>エ) 比率が低い方が良</p>	<table border="1"> <thead> <tr> <th>Category</th> <th>Value</th> </tr> </thead> <tbody> <tr> <td>国見町</td> <td>6.6</td> </tr> <tr> <td>市町村</td> <td>7.1</td> </tr> <tr> <td>市</td> <td>7.2</td> </tr> <tr> <td>町村</td> <td>7.2</td> </tr> </tbody> </table>	Category	Value	国見町	6.6	市町村	7.1	市	7.2	町村	7.2
Category	Value										
国見町	6.6										
市町村	7.1										
市	7.2										
町村	7.2										
<p>②将来負担比率</p> <p>ア) <u>国見町</u> : 70.7</p> <p>イ) 県平均 : 市町村一</p> <p>ウ) 順位 : 市町村 52/59 番目、<u>町村 40/46 番目</u></p> <p>エ) 比率が低い方が良</p>	<table border="1"> <thead> <tr> <th>Category</th> <th>Value</th> </tr> </thead> <tbody> <tr> <td>国見町</td> <td>70.7</td> </tr> <tr> <td>市町村</td> <td>70.7</td> </tr> </tbody> </table>	Category	Value	国見町	70.7	市町村	70.7				
Category	Value										
国見町	70.7										
市町村	70.7										
<p>③経常収支比率</p> <p>ア) <u>国見町</u> : 82.9</p> <p>イ) 県平均 : 市町村 87.5、市 88.6、町村 84.9</p> <p>ウ) 順位 : 市町村 13/59 番目、<u>町村 13/46 番目</u></p> <p>エ) 比率が低い方が良</p>	<table border="1"> <thead> <tr> <th>Category</th> <th>Value</th> </tr> </thead> <tbody> <tr> <td>国見町</td> <td>82.9</td> </tr> <tr> <td>市町村</td> <td>87.5</td> </tr> <tr> <td>市</td> <td>88.6</td> </tr> <tr> <td>町村</td> <td>84.9</td> </tr> </tbody> </table>	Category	Value	国見町	82.9	市町村	87.5	市	88.6	町村	84.9
Category	Value										
国見町	82.9										
市町村	87.5										
市	88.6										
町村	84.9										
<p>④財政力指数</p> <p>ア) <u>国見町</u> : 0.29</p> <p>イ) 県平均 : 市町村 0.46、市 0.58、町村 0.42</p> <p>ウ) 順位 : 市町村 42/59 番目、<u>町村 29/46 番目</u></p> <p>エ) 数値が高い方が良</p>	<table border="1"> <thead> <tr> <th>Category</th> <th>Value</th> </tr> </thead> <tbody> <tr> <td>国見町</td> <td>0.29</td> </tr> <tr> <td>市町村</td> <td>0.46</td> </tr> <tr> <td>市</td> <td>0.58</td> </tr> <tr> <td>町村</td> <td>0.42</td> </tr> </tbody> </table>	Category	Value	国見町	0.29	市町村	0.46	市	0.58	町村	0.42
Category	Value										
国見町	0.29										
市町村	0.46										
市	0.58										
町村	0.42										
<p>⑤地方債現在高 (対標準財政規模)</p> <p>ア) <u>国見町</u> : 194.0</p> <p>イ) 県平均 : 市町村 157.6、市 162.4、町村 146.2</p> <p>ウ) 順位 : 市町村 50/59 番目、<u>町村 39/46 番目</u></p> <p>エ) 数値が低い方が良</p>	<table border="1"> <thead> <tr> <th>Category</th> <th>Value</th> </tr> </thead> <tbody> <tr> <td>国見町</td> <td>194.0</td> </tr> <tr> <td>市町村</td> <td>157.6</td> </tr> <tr> <td>市</td> <td>162.4</td> </tr> <tr> <td>町村</td> <td>146.2</td> </tr> </tbody> </table>	Category	Value	国見町	194.0	市町村	157.6	市	162.4	町村	146.2
Category	Value										
国見町	194.0										
市町村	157.6										
市	162.4										
町村	146.2										
<p>⑥積立金現在高 (対標準財政規模)</p> <p>ア) <u>国見町</u> : 50.8</p> <p>イ) 県平均 : 市町村 113.2、市 70.8、町村 215.1</p> <p>ウ) 順位 : 市町村 46/59 番目、<u>町村 39/46 番目</u></p> <p>エ) 数値が高い方が良</p>	<table border="1"> <thead> <tr> <th>Category</th> <th>Value</th> </tr> </thead> <tbody> <tr> <td>国見町</td> <td>50.8</td> </tr> <tr> <td>市町村</td> <td>113.2</td> </tr> <tr> <td>市</td> <td>70.8</td> </tr> <tr> <td>町村</td> <td>215.1</td> </tr> </tbody> </table>	Category	Value	国見町	50.8	市町村	113.2	市	70.8	町村	215.1
Category	Value										
国見町	50.8										
市町村	113.2										
市	70.8										
町村	215.1										
<p>⑦財政調整基金現在高 (対標準財政規模)</p> <p>ア) <u>国見町</u> : 24.5</p> <p>イ) 県平均 : 市町村 28.0、市 20.4、町村 46.5</p> <p>ウ) 順位 : 市町村 41/59 番目、<u>町村 37/46 番目</u></p> <p>エ) 数値が高い方が良</p>	<table border="1"> <thead> <tr> <th>Category</th> <th>Value</th> </tr> </thead> <tbody> <tr> <td>国見町</td> <td>24.5</td> </tr> <tr> <td>市町村</td> <td>28.0</td> </tr> <tr> <td>市</td> <td>20.4</td> </tr> <tr> <td>町村</td> <td>46.5</td> </tr> </tbody> </table>	Category	Value	国見町	24.5	市町村	28.0	市	20.4	町村	46.5
Category	Value										
国見町	24.5										
市町村	28.0										
市	20.4										
町村	46.5										

⑩平成 29 年度決算における福島県内市町村との財政状況比較

※福島県内市町村の 30 年度決算については現時点で未公表

<p>①実質公債費比率</p> <p>ア) <u>国見町</u> : 6.8</p> <p>イ) 県平均 : 市町村 6.8、市一、町村一</p> <p>ウ) 順位 : 市町村 27/59 番目、<u>町村 24/46 番目</u></p> <p>エ) 比率が低い方が良</p>	<table border="1"> <caption>①実質公債費比率比較表</caption> <thead> <tr> <th>区分</th> <th>比率</th> </tr> </thead> <tbody> <tr> <td>国見町</td> <td>6.8</td> </tr> <tr> <td>市町村</td> <td>6.8</td> </tr> <tr> <td>市</td> <td>6.8</td> </tr> <tr> <td>町村</td> <td>6.8</td> </tr> </tbody> </table>	区分	比率	国見町	6.8	市町村	6.8	市	6.8	町村	6.8
区分	比率										
国見町	6.8										
市町村	6.8										
市	6.8										
町村	6.8										
<p>②将来負担比率</p> <p>ア) <u>国見町</u> : 67.8</p> <p>イ) 県平均 : 市町村一</p> <p>ウ) 順位 : 市町村 52/59 番目、<u>町村 41/46 番目</u></p> <p>エ) 比率が低い方が良</p>	<table border="1"> <caption>②将来負担比率比較表</caption> <thead> <tr> <th>区分</th> <th>比率</th> </tr> </thead> <tbody> <tr> <td>国見町</td> <td>67.8</td> </tr> <tr> <td>市町村</td> <td>67.8</td> </tr> </tbody> </table>	区分	比率	国見町	67.8	市町村	67.8				
区分	比率										
国見町	67.8										
市町村	67.8										
<p>③経常収支比率</p> <p>ア) <u>国見町</u> : 87.3</p> <p>イ) 県平均 : 市町村 88.5、市 89.6、町村 85.8</p> <p>ウ) 順位 : 市町村 26/59 番目、<u>町村 24/46 番目</u></p> <p>エ) 比率が低い方が良</p>	<table border="1"> <caption>③経常収支比率比較表</caption> <thead> <tr> <th>区分</th> <th>比率</th> </tr> </thead> <tbody> <tr> <td>国見町</td> <td>87.3</td> </tr> <tr> <td>市町村</td> <td>88.5</td> </tr> <tr> <td>市</td> <td>89.6</td> </tr> <tr> <td>町村</td> <td>85.8</td> </tr> </tbody> </table>	区分	比率	国見町	87.3	市町村	88.5	市	89.6	町村	85.8
区分	比率										
国見町	87.3										
市町村	88.5										
市	89.6										
町村	85.8										
<p>④財政力指数</p> <p>ア) <u>国見町</u> : 0.30</p> <p>イ) 県平均 : 市町村 0.46、市 0.59、町村 0.43</p> <p>ウ) 順位 : 市町村 41/59 番目、<u>町村 28/46 番目</u></p> <p>エ) 数値が高い方が良</p>	<table border="1"> <caption>④財政力指数比較表</caption> <thead> <tr> <th>区分</th> <th>数値</th> </tr> </thead> <tbody> <tr> <td>国見町</td> <td>0.30</td> </tr> <tr> <td>市町村</td> <td>0.46</td> </tr> <tr> <td>市</td> <td>0.59</td> </tr> <tr> <td>町村</td> <td>0.43</td> </tr> </tbody> </table>	区分	数値	国見町	0.30	市町村	0.46	市	0.59	町村	0.43
区分	数値										
国見町	0.30										
市町村	0.46										
市	0.59										
町村	0.43										
<p>⑤地方債現在高 (対標準財政規模)</p> <p>ア) <u>国見町</u> : 189.6</p> <p>イ) 県平均 : 市町村 159.1、市 163.6、町村 148.0</p> <p>ウ) 順位 : 市町村 46/59 番目、<u>町村 37/46 番目</u></p> <p>エ) 数値が低い方が良</p>	<table border="1"> <caption>⑤地方債現在高比較表</caption> <thead> <tr> <th>区分</th> <th>数値</th> </tr> </thead> <tbody> <tr> <td>国見町</td> <td>189.6</td> </tr> <tr> <td>市町村</td> <td>159.1</td> </tr> <tr> <td>市</td> <td>163.6</td> </tr> <tr> <td>町村</td> <td>148.0</td> </tr> </tbody> </table>	区分	数値	国見町	189.6	市町村	159.1	市	163.6	町村	148.0
区分	数値										
国見町	189.6										
市町村	159.1										
市	163.6										
町村	148.0										
<p>⑥積立金現在高 (対標準財政規模)</p> <p>ア) <u>国見町</u> : 46.5</p> <p>イ) 県平均 : 市町村 115.9、市 66.4、町村 235.8</p> <p>ウ) 順位 : 市町村 49/59 番目、<u>町村 40/46 番目</u></p> <p>エ) 数値が高い方が良</p>	<table border="1"> <caption>⑥積立金現在高比較表</caption> <thead> <tr> <th>区分</th> <th>数値</th> </tr> </thead> <tbody> <tr> <td>国見町</td> <td>46.5</td> </tr> <tr> <td>市町村</td> <td>115.9</td> </tr> <tr> <td>市</td> <td>66.4</td> </tr> <tr> <td>町村</td> <td>235.8</td> </tr> </tbody> </table>	区分	数値	国見町	46.5	市町村	115.9	市	66.4	町村	235.8
区分	数値										
国見町	46.5										
市町村	115.9										
市	66.4										
町村	235.8										
<p>⑦財政調整基金現在高 (対標準財政規模)</p> <p>ア) <u>国見町</u> : 21.8</p> <p>イ) 県平均 : 市町村 26.7、市 18.4、町村 47.0</p> <p>ウ) 順位 : 市町村 45/59 番目、<u>町村 40/46 番目</u></p> <p>エ) 数値が高い方が良</p>	<table border="1"> <caption>⑦財政調整基金現在高比較表</caption> <thead> <tr> <th>区分</th> <th>数値</th> </tr> </thead> <tbody> <tr> <td>国見町</td> <td>21.8</td> </tr> <tr> <td>市町村</td> <td>26.7</td> </tr> <tr> <td>市</td> <td>18.4</td> </tr> <tr> <td>町村</td> <td>47.0</td> </tr> </tbody> </table>	区分	数値	国見町	21.8	市町村	26.7	市	18.4	町村	47.0
区分	数値										
国見町	21.8										
市町村	26.7										
市	18.4										
町村	47.0										

3. 歳入決算の状況

一般会計の歳入決算額は、56億5,870万7千円で、前年対比21.6%、15億6,286万1千円の減となりました。区分別の詳細は、28頁の「第8表」のとおりです。

歳入決算額は、自主財源（町税、分担金及び負担金、使用料及び手数料など町が自ら徴収及び収納できる収入）と依存財源（地方交付税、国・県支出金、町債、各種交付金など国・県等から交付される収入）に分類されます。内訳をみると、自主財源は、18億9,028万5千円（前年対比10.3%減）で、自主財源比率（歳入決算額に占める自主財源の割合）は33.4%、依存財源は、37億6,842万7千円（前年対比26.3%減）で、依存財源比率（歳入決算額に占める依存財源の割合）は66.6%になりました。

さらに歳入決算額は、一般財源（町税、地方交付税などの使途がきめられていない収入）と特定財源（国・県支出金のように充当する経費が特定されている収入）に分類することができます。これらの内訳を見ると、一般財源は、43億4,353万1千円（前年対比1.4%増）、特定財源は、13億1,517万6千円（前年対比55.2%減）となりました。これは、特定財源となる県支出金（主に除染対策事業交付金）が大幅に減少したことによるものです。

次に歳入の区分で、構成比の高い順から記載すると、次のとおりです。

平成30年度		平成29年度			
地方交付税(依存)	42.5%	地方交付税(依存)	32.9%	}	83.9%
町税(自主)	17.8%	県支出金(依存)	22.8%		
繰越金(自主)	9.2%	町税(自主)	13.3%		
県支出金(依存)	9.1%	繰越金(自主)	7.7%		
国庫支出金(依存)	6.6%	国庫支出金(依存)	7.2%		
		}		85.2%	

地方交付税

地方交付税は、24億644万2千円で、前年対比1.3%、3,167万1千円の増となりました。主な要因は、以下のとおりです。

① 継続 普通交付税	20億3,133万7千円 (20億7,099万9千円)
② 継続 特別交付税	1億8,978万4千円 (2億430万1千円)
③ 継続 震災復興特別交付税	1億8,532万1千円 (9,947万1千円)

令和元年度の普通交付税については、本算定の結果、30年度の交付実績とほぼ横ばいの20億4,000万円程度になりますが、28年度から30年度の2年間で普通交付税が約1億3,000万円減少しており、町の財政運営に多大なる影響を及ぼしています。今後は、これまで以上の財源確保と事業選別による歳出削減を強力に推し進める必要があります。

町 税

町税は、10億 582万7千円で、前年対比4.9%、4,717万4千円の増となりました。
主な要因は、以下のとおりです。

① 継続	固定資産税（土地、家屋、償却資産）	5億1,213万0千円（4億5,713万7千円）
② 継続	町民税（個人）	3億5,324万2千円（3億6,285万1千円）
③ 継続	町たばこ税	6,084万8千円（6,294万1千円）
④ 継続	町民税（法人）	4,493万5千円（4,154万8千円）
⑤ 継続	軽自動車税	3,467万2千円（3,417万6千円）

固定資産税は、土地および家屋について、震災に伴う減価補正の解除により増加しました。

町民税（個人）は生産年齢人口が減少に伴い、減少しているため、地方創生による総合戦略あるいは空家等対策計画に基づき、定住化対策を講じることで、生産年齢人口の減少を抑制する必要があります。

町たばこ税は、健康志向による消費量（喫煙者）の減少、さらには税率が低い加熱式タバコへの流入等により減少しました。

町民税（法人）は、住宅、道路等の除染事業の終了に伴い、平成29年度決算において、大幅に減少し、平成30年度においても震災前の水準で推移しました。

軽自動車税は、課税対象の登録台数、課税額ともに大きな増減はなく、横ばいで推移しました。

町税全般としては、県内でも高い収納率を確保していることから、今後も引き続き、公正公平な税の課税、そして収納に努めていきます。

詳細な内訳は、29頁の「第9表」のとおりです。

繰越金

繰越金は、5億2,036万1千円で、前年対比6.3%、3,509万0千円の減となりました。
主な要因は、以下のとおりです。

① 継続	純繰越金	4億5,650万2千円（3億8,880万0千円）
② 継続	繰越事業費等充当財源繰越金	6,386万0千円（1億6,665万1千円）

県支出金

県支出金は、5億1,218万5千円で、前年対比68.9%、11億3,484万5千円の減となりました。主な要因は、以下のとおりです。

①	継続	除染対策事業交付金	1億2,099万4千円	(10億2,191万0千円)
②	継続	ふくしま森林再生事業補助金	7,328万9千円	(7,538万6千円)
③	継続	障害者自立支援給付費等負担金	3,722万7千円	(4,503万3千円)
④	継続	国民健康保険基盤安定負担金	3,138万2千円	(3,161万5千円)
⑤	継続	福島県営農再開支援事業補助金	2,639万9千円	(5,893万9千円)
⑥	継続	後期高齢者医療保険基盤安定負担金	2,562万1千円	(2,439万3千円)
⑦	継続	子どもの医療費助成事業補助金	1,869万6千円	(1,779万8千円)
⑧	継続	児童手当負担金	1,508万9千円	(1,592万8千円)
⑨	継続	県民税徴収取扱費交付金	1,431万2千円	(1,427万3千円)
⑩	継続	地域の子ども・子育て支援事業交付金	1,300万8千円	(1,287万7千円)
⑪	継続	貝田長障子遺跡調査委託金	1,260万0千円	(1,820万0千円)
⑫	継続	地域学校協働本部事業委託金	1,059万1千円	(1,122万8千円)
⑬	継続	多面的機能支払交付金(事業費)	1,033万2千円	(1,033万2千円)
⑭	継続	中山間地域等直接支払交付金(事業費)	964万9千円	(964万9千円)
⑮	継続	被災した子どもの健康・生活対策等総合支援事業補助金	958万2千円	(1,063万3千円)
⑯	継続	重度心身障害者医療費補助金	956万1千円	(947万5千円)
⑰	継続	消費者行政活性化事業補助金	722万1千円	(1,061万5千円)
⑱	継続	地域創生総合支援事業補助金	712万5千円	(361万4千円)
⑲	新規	機構集積協力金交付事業	627万6千円	(0千円)
⑳	新規	福島県知事選挙委託金	523万1千円	(0千円)
㉑	新規	福島県遊休施設等活用事業補助金	500万0千円	(0千円)
㉒	継続	貝田ほ場整備換地業務委託金	268万3千円	(327万3千円)
㉓	継続	乳児医療費助成事業補助金	261万7千円	(291万8千円)
㉔	継続	森林環境交付金	199万8千円	(195万1千円)
㉕	継続	観光力づくり支援事業補助金	88万3千円	(391万4千円)
㉖	完了	県地域医療介護総合確保基金事業補助金	0千円	(1億8,501万7千円)
㉗	完了	衆議院議員選挙委託金	0千円	(605万0千円)

国庫支出金

国庫支出金は、3億7,505万5千円で、前年対比28.0%、1億4,616万5千円の減となりました。主な要因は、以下のとおりです。

①	継続	福島再生加速化交付金	1億	8万6千円	(8,760万0千円)
②	継続	障害者自立支援給付費等負担金	7,053万3千円	(9,064万9千円)	
③	継続	児童手当負担金	6,752万9千円	(7,133万8千円)	
④	継続	社会資本整備総合交付金	2,377万4千円	(7,053万0千円)	
⑤	継続	原子力災害対応雇用支援補助金	2,361万0千円	(2,333万1千円)	
⑥	継続	地方創生推進交付金	1,451万5千円	(3,450万3千円)	
⑦	継続	地域の子ども・子育て支援事業交付金	1,332万2千円	(1,323万5千円)	
⑧	継続	史跡等買上事業補助金	800万0千円	(800万0千円)	
⑨	継続	文化遺産を活かした地域活性化事業	710万2千円	(646万4千円)	
⑩	継続	歴史生き生き！史跡等総合活用整備事業	500万0千円	(500万0千円)	
⑪	継続	道の駅国見施設管理に係る国庫負担金	314万4千円	(259万5千円)	
⑫	継続	町内遺跡発掘事業補助金	300万0千円	(350万0千円)	
⑬	継続	合併処理浄化槽設置整備事業補助金	104万9千円	(13万8千円)	
⑭	継続	個人番号カード交付事業費補助金	70万9千円	(69万3千円)	
⑮	完了	地方創生拠点整備交付金	0千円	(4,066万8千円)	
⑯	完了	臨時福祉給付金(事務費含む)	0千円	(3,070万1千円)	
⑰	完了	地域の特色ある埋蔵文化財活用補助金	0千円	(250万0千円)	
⑱	完了	社会保障・税番号制度システム補助金	0千円	(202万7千円)	

町債

町債は、2億2,779万1千円で、前年対比31.1%、1億297万円の減となりました。主な要因は、以下のとおりです。

①	継続	臨時財政対策債	1億4,729万1千円	(1億5,026万1千円)
②	継続	水道広域化施設整備事業出資債	1,700万0千円	(5,000万0千円)
③	継続	消防ポンプ自動車整備事業債	1,690万0千円	(1,650万0千円)
④	継続	防火水槽整備事業債	810万0千円	(770万0千円)
⑤	継続	町道2138号整備事業債	590万0千円	(200万0千円)

⑥	継続	県営土地改良事業負担金債	430万0千円	(210万0千円)
⑦	継続	町道116号整備事業債	380万0千円	(880万0千円)
⑧	継続	文教施設災害復旧事業債	320万0千円	(380万0千円)
⑨	新規	Jアラート新型受信機設置事業債	220万0千円	(0千円)
⑩	継続	県総合情報通信ネットワーク更新事業負担金債	60万0千円	(130万0千円)
⑪	完了	くにも農業ビジネス訓練所整備事業債	0千円	(4,060万0千円)
⑫	完了	公営住宅外壁改修事業債	0千円	(3,420万0千円)
⑬	完了	消防屯所整備事業債	0千円	(1,350万0千円)

臨時財政対策債は、本来、地方交付税で措置されるべき額を国の交付税会計で賄えないことから、地方公共団体に町債を発行してもらう制度になりますが、その元利償還額は後年度の基準財政需要額に全額算入され、普通交付税で措置されることになっていきます。町では、町債を発行する場合、後年度の負担をできるだけ抑制するよう交付税措置のある有利な町債を選択しています。

地方消費税交付金

地方消費税交付金は、1億6,735万8千円で、前年対比5.4%、863万6千円の増となりました。主な要因は、以下のとおりです。

①	継続	一般財源分	9,313万1千円	(8,833万7千円)
②	継続	社会保障財源分(消費税増税)	7,422万7千円	(7,038万5千円)

社会保障財源分(消費税増税)7,422万7千円の充当先は、次のとおりです。

- ア) 3款-1項-2目 老人福祉費 3,500万0千円を充当
- イ) 3款-1項-3目 障がい者福祉費 2,500万0千円を充当
- ウ) 3款-2項-3目 児童健全育成費 1,422万7千円を充当

諸収入

諸収入は、1億2,017万3千円で、前年対比13.1%、1,813万円の減となりました。主な要因は、以下のとおりです。

①	継続	給食センター事業収入	3,957万9千円	(4,232万8千円)
②	継続	デイサービスセンター事業収入	949万2千円	(783万2千円)

③	継続	みらいを描く市町村等支援助成金	942万7千円	(900万0千円)
④	継続	災害援護資金返還金(繰上償還含む)	863万6千円	(1,413万9千円)
⑤	継続	東京電力損害賠償金	841万3千円	(818万2千円)
⑥	新規	農産物販売収入	425万9千円	(0千円)
⑦	継続	町税延滞金	90万5千円	(81万8千円)
⑧	完了	土地改良施設維持管理適正化(大枝排水機場)	0千円	(1,170万0千円)

使用料及び手数料

使用料及び手数料は、1億598万7千円で、前年対比0.6%、58万3千円の増となりました。主な要因は、以下のとおりです。

①	継続	住宅使用料(町営・定住促進)	6,019万9千円	(5,917万9千円)
②	継続	保育所使用料	1,532万7千円	(1,504万3千円)
③	継続	幼稚園使用料	1,043万7千円	(1,076万3千円)
④	継続	体育施設使用料	547万9千円	(539万6千円)
⑤	継続	駐車場使用料(町営・定住促進)	443万6千円	(440万8千円)
⑥	継続	戸籍住民基本台帳関係手数料	414万7千円	(451万3千円)
⑦	継続	道路占用料	252万9千円	(252万6千円)
⑧	継続	観月台文化センター使用料	168万2千円	(129万8千円)
⑨	継続	徴税関係手数料	52万4千円	(65万9千円)
⑩	継続	行政財産使用料	41万1千円	(62万0千円)

地方譲与税

地方譲与税は、5,693万7千円で、前年対比1.8%、102万6千円の増となりました。主な要因は、以下のとおりです。

①	継続	自動車重量譲与税	4,049万8千円	(3,971万1千円)
②	継続	地方揮発油譲与税	1,643万9千円	(1,620万0千円)

繰入金

繰入金は、4,814万3千円で、前年対比74.1%、1億3,760万円の減となりました。
主な要因は、以下のとおりです。

【基金】

① 継続	ふるさと振興基金繰入金	3,312万4千円	(5,905万2千円)
② 継続	地域雇用創出基金繰入金	262万2千円	(500万0千円)
③ 完了	財政調整基金繰入金	0千円	(1億198万4千円)

【特別会計】

① 継続	介護保険特別会計繰入金	877万1千円	(292万2千円)
② 継続	国民健康保険特別会計繰入金	289万8千円	(239万1千円)

寄附金

寄附金は、4,459万3千円で、前年対比58.5%、6,279万1千円の減となりました。
主な要因は、以下のとおりです。

① 継続	ふるさと国見町応援寄附金	4,429万9千円	(1億714万5千円)
② 継続	一般寄附金	26万4千円	(21万9千円)
③ 継続	災害寄附金	3万0千円	(2万0千円)

分担金及び負担金

分担金及び負担金は、4,065万円で、前年対比24.6%、1,325万1千円の減となりました。主な要因は、以下のとおりです。

① 継続	貝田ほ場整備事業地元負担金	2,905万2千円	(3,159万4千円)
② 継続	放課後子どもクラブ負担金	518万0千円	(584万4千円)
③ 継続	老人福祉施設入所者負担金	486万9千円	(460万8千円)
④ 継続	大枝排水機場に係る伊達市負担金	149万5千円	(183万6千円)
⑤ 完了	後期高齢者広域連合事務局職員負担金	0千円	(983万0千円)

自動車取得税交付金

自動車取得税交付金は、1,270万2千円で、前年対比4.8%、64万3千円の減となりました。

財産収入

財産収入は、455万1千円で、前年対比33.0%、113万1千円の増となりました。主な要因は、以下のとおりです。

① 継続 町有地売払料（普通財産）	235万3千円（	82万1千円）
② 継続 各基金利子	75万5千円（	129万6千円）
③ 継続 物品売払料	60万5千円（	55万9千円）
④ 継続 町有地貸付料（普通財産）	55万9千円（	62万7千円）

地方特例交付金

地方特例交付金は、357万4千円で、前年対比13.2%、41万8千円の増となりました。

配当割交付金

配当割交付金は、227万6千円で、前年対比24.1%、72万3千円の減となりました。

株式等譲渡所得割交付金

株式等譲渡所得割交付金は、178万5千円で、前年対比36.9%、104万8千円の減となりました。

利子割交付金

利子割交付金は、127万2千円で、前年対比9.4%、13万3千円の減となりました。

交通安全対策特別交付金

交通安全対策特別交付金は、104万5千円で、前年対比9.6%、11万1千円の減となりました。

第8表 一般会計歳入決算内訳

(単位：千円、%)

区 分	本年度		前年度		増 減		
	決算額 A	構成比	決算額 B	構成比	A-B	増減率	
目 主 財 源	1,890,285	33.4	2,108,259	29.2	△ 217,974	△ 10.3	
内 訳	町 税	1,005,827	17.8	958,653	13.3	47,174	4.9
	分 担 金 及 び 負 担 金	40,650	0.7	53,901	0.7	△ 13,251	△ 24.6
	使 用 料 及 び 手 数 料	105,987	1.9	105,404	1.5	583	0.6
	財 産 収 入	4,551	0.1	3,420	0.0	1,131	33.1
	寄 附 金	44,593	0.8	107,384	1.5	△ 62,791	△ 58.5
	繰 入 金	48,143	0.9	185,743	2.6	△ 137,600	△ 74.1
	(うち財政調整基金繰入金)	0	0.0	101,984	1.4	△ 101,984	△ 100.0
	繰 越 金	520,361	9.2	555,451	7.7	△ 35,090	△ 6.3
	諸 収 入	120,173	2.1	138,303	1.9	△ 18,130	△ 13.1
依 存 財 源	3,768,422	66.6	5,113,309	70.8	△ 1,344,887	△ 26.3	
内 訳	地 方 譲 与 税	56,937	1.0	55,911	0.8	1,026	1.8
	利 子 割 交 付 金	1,272	0.0	1,405	0.0	△ 133	△ 9.5
	配 当 割 交 付 金	2,276	0.0	2,999	0.0	△ 723	△ 24.1
	株 式 等 譲 渡 所 得 割 交 付 金	1,785	0.0	2,833	0.0	△ 1,048	△ 37.0
	地 方 消 費 税 交 付 金	167,358	3.0	158,722	2.2	8,636	5.4
	自 動 車 取 得 税 交 付 金	12,702	0.2	13,345	0.2	△ 643	△ 4.8
	交 通 安 全 対 策 特 別 交 付 金	1,045	0.0	1,156	0.0	△ 111	△ 9.6
	地 方 交 付 税	2,406,442	42.5	2,374,771	32.9	31,671	1.3
	地 方 特 例 交 付 金	3,574	0.1	3,156	0.0	418	13.2
	国 庫 支 出 金	375,055	6.6	521,220	7.2	△ 146,165	△ 28.0
	県 支 出 金	512,185	9.1	1,647,030	22.8	△ 1,134,845	△ 68.9
	町 債	227,791	4.0	330,761	4.6	△ 102,970	△ 31.1
	(うち臨時財政対策債)	147,291	2.6	150,261	2.1	△ 2,970	△ 2.0
合 計	5,658,707	100.0	7,221,568	100.0	△ 1,562,861	△ 21.6	
内 一 般 財 源	4,343,531	76.8	4,285,402	59.3	58,129	1.4	
内 特 定 財 源	1,315,176	23.2	2,936,166	40.7	△ 1,620,990	△ 55.2	

※ 決算統計上の内訳区分のため、款項別の歳入区分決算額とは異なる場合があります。

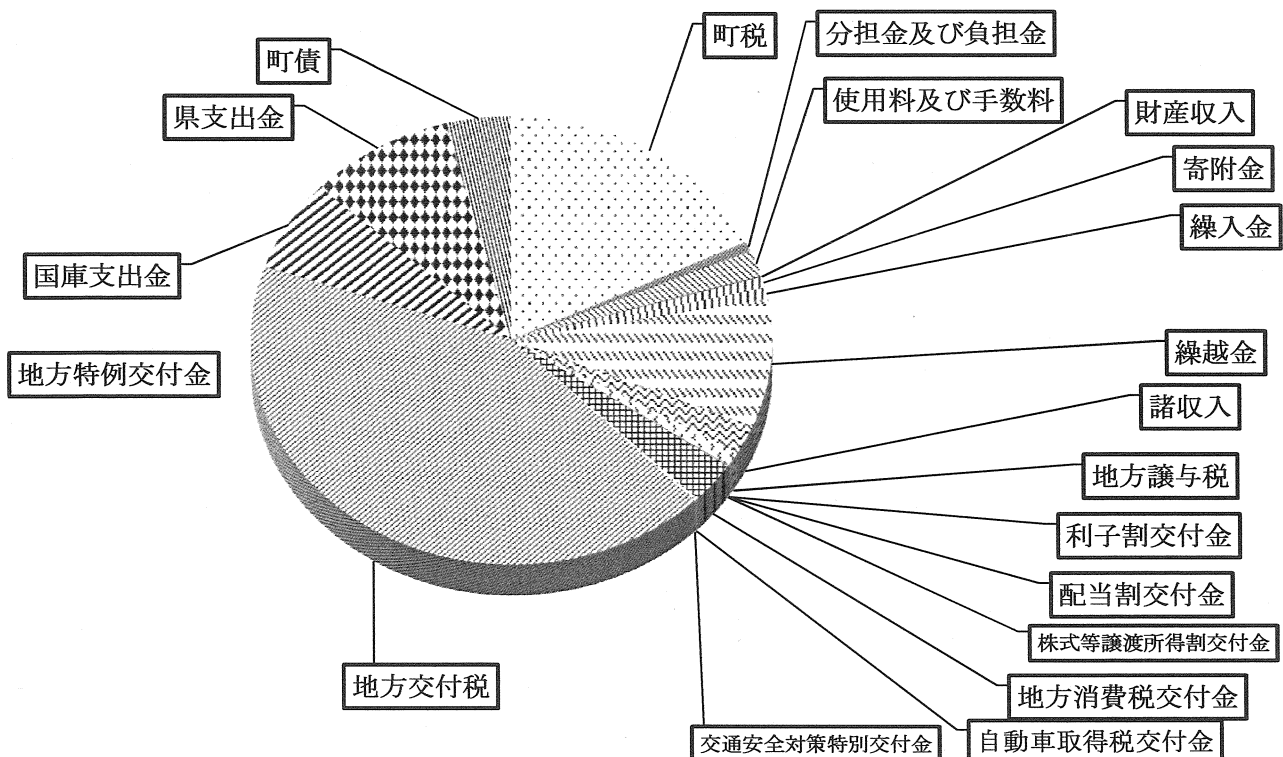

第9表 町税決算額内訳

(単位：千円、%)

区 分	本年度		前年度		増 減		前 年 度 伸 び 率	
	決算額 A	構成比	決算額 B	構成比	A-B	伸び率		
町 民 税	398,177	39.6	404,399	42.2	△ 6,222	△ 1.5	△ 2.9	
内 訳	個 人	353,242	35.1	362,851	37.9	△ 9,609	△ 2.6	5.0
	法 人	44,935	4.5	41,548	4.3	3,387	8.2	△ 41.2
固 定 資 産 税	512,130	50.9	457,137	47.7	54,993	12.0	7.4	
内 訳	土 地	143,653	14.3	140,799	14.7	2,854	2.0	0.5
	家 屋	179,194	17.8	125,804	13.1	53,390	42.4	3.5
	償 却 資 産	189,283	18.8	190,534	19.9	△ 1,251	△ 0.7	16.2
	交・納付金	0	0.0	0	0.0	0	0.0	0.0
軽自動車税	34,672	3.4	34,176	3.6	496	1.5	1.2	
町たばこ税	60,848	6.0	62,941	6.6	△ 2,093	△ 3.3	△ 7.4	
合 計	1,005,827	100.0	958,653	100.0	47,174	4.9	1.6	

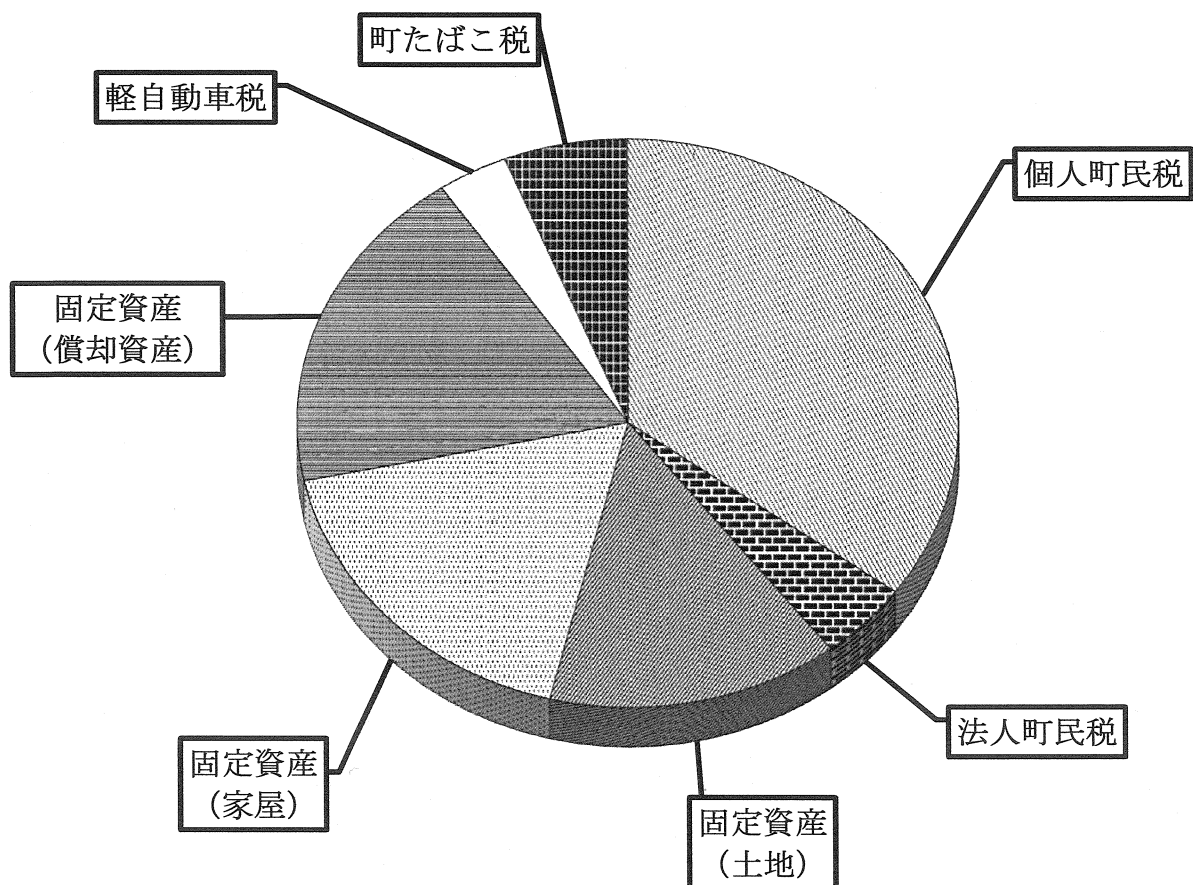

4. 歳出決算の状況（目的別決算状況）

一般会計歳出決算の目的別決算状況で、構成比の高い順から記載すると、次のとおりです。

平成 30 年度		平成 29 年度	
民生費	23.3%	民生費	24.0%
総務費	15.3%	総務費	12.5%
衛生費	14.4%	衛生費	11.5%
教育費	11.2%	災害復旧費	10.9%
公債費	10.5%	農林水産業費	9.2%
} 74.7%		} 68.1%	

以下、農林水産業費 9.9%、消防費 5.0%、土木費 4.9%、商工費 3.8%、議会費 1.4%、労働費 0.4%、災害復旧費 0.1%の順となっています。

民生費

民生費は、12億386万9千円で、前年対比25.1%、4億401万5千円の減となりました。主な要因は、次のとおりです。

① 継続	介護保険特別会計繰出金	1億8,460万7千円	(1億8,194万5千円)
② 継続	後期高齢者療養給付負担金	1億79万0千円	(1億247万5千円)
③ 継続	児童手当	9,648万0千円	(1億247万5千円)
④ 継続	国民健康保険特別会計繰出金	9,020万7千円	(1億217万8千円)
⑤ 継続	除染（仮置場管理）	3,727万3千円	(1億6,580万9千円)
⑥ 継続	子ども医療費助成事業	2,970万6千円	(3,202万4千円)
⑦ 継続	除染（民地/除去土壌等搬出）	2,367万8千円	(1億7万9千円)
⑧ 継続	老人福祉施設入所措置費	2,168万0千円	(2,305万3千円)
⑨ 継続	除染（仮置場用地借地料）	1,932万2千円	(1,932万1千円)
⑩ 継続	道の駅国見つながる一む運営委託事業	1,544万4千円	(1,799万8千円)
⑪ 継続	児童手当（町職員分）	755万0千円	(742万0千円)
⑫ 継続	敬老祝金及び記念品	593万1千円	(1,021万1千円)
⑬ 継続	生きがい対応型デイサービス委託事業	432万9千円	(429万2千円)
⑭ 継続	高齢者配食サービス委託事業	388万3千円	(419万0千円)
⑮ 継続	高齢者いきいきサロン交流委託事業	351万1千円	(380万4千円)

⑯	完了	地域医療介護総合確保基金事業	0千円	(1億8,501万7千円)
⑰	完了	臨時福祉給付金(事業費+事務費)	0千円	(2,512万8千円)
⑱	完了	屋内遊び場火災警報器整備事業	0千円	(266万8千円)

総務費

総務費は、7億8,692万9千円で、前年対比6.2%、5,210万8千円の減となりました。

主な要因は、次のとおりです。

①	継続	総合行政住基系システム保守・賃貸借	3,888万1千円	(3,888万1千円)
②	継続	ふるさと振興基金積立金	3,459万5千円	(2,898万3千円)
③	継続	イントラネット保守事業	2,373万8千円	(2,350万0千円)
④	継続	ふるさと納税委託事業	1,407万9千円	(4,708万5千円)
⑤	継続	公共施設整備基金積立金	1,003万5千円	(1,002万9千円)
⑥	継続	デマンド型乗合タクシー補助事業	983万9千円	(936万1千円)
⑦	継続	地方創生事業(ビジネス訓練所除く)	969万4千円	(4,852万5千円)
⑧	継続	まちづくり推進協議会補助事業	859万1千円	(1,142万5千円)
⑨	継続	情報管理備品購入事業(パソコン等)	734万8千円	(370万0千円)
⑩	新規	新元号対応システム改修事業	503万2千円	(0千円)
⑪	継続	税に係る還付金及び還付加算金	420万2千円	(576万6千円)
⑫	継続	土地鑑定評価委託事業	106万9千円	(66万8千円)
⑬	継続	公用車(集中管理車両)購入事業	73万9千円	(236万0千円)
⑭	完了	道の駅国見開業に向けた広告宣伝事業	0千円	(470万0千円)
⑮	完了	ラッピングバス制作事業	0千円	(97万7千円)

衛生費

衛生費は、7億4,468万4千円で、前年対比3.2%、2,490万5千円の減となりました。

主な要因は、次のとおりです。

①	継続	公立藤田総合病院負担金・出資金	5億2,214万1千円	(5億1,968万6千円)
②	継続	伊達地方衛生処理組合負担金	5,308万0千円	(5,083万7千円)

③	継続	水道事業会計出資金	5,000万0千円	(5,000万0千円)
④	継続	一般廃棄物・資源物収集運搬事業	2,562万9千円	(2,465万7千円)
⑤	継続	予防接種事業(委託料分)	1,852万8千円	(1,865万6千円)
⑥	継続	健(検)診事業(委託料分)	1,507万8千円	(1,443万1千円)
⑦	継続	合併処理浄化槽設置補助事業	348万0千円	(351万0千円)
⑧	継続	伊達地方病院群輪番制協議会補助事業	283万0千円	(301万1千円)

教育費

教育費は、5億7,875万9千円で、前年対比1.8%、1,043万7千円の増となりました。

主な要因は、下記のとおりです。

①	継続	学校給食賄材料費	3,868万4千円	(4,052万0千円)
②	継続	国見小学校スクールバス運行事業	2,929万4千円	(2,952万2千円)
③	継続	給食センター調理・配膳事業	2,453万4千円	(2,413万5千円)
④	継続	貝田長障子遺跡発掘調査委託事業	1,322万3千円	(2,080万0千円)
⑤	継続	史跡買上等事業	1,010円6千円	(1,003万3千円)
⑥	継続	芸術鑑賞事業	779万6千円	(1,063万7千円)
⑦	新規	下二重堀地区史跡公園(史跡内)実施設計業務	699万4千円	(0千円)
⑧	継続	地域学校協働本部事業に係る報償	618万1千円	(714万7千円)
⑨	新規	観月台文化センター非常放送設備更新工事	542万1千円	(0千円)
⑩	継続	文教施設整備基金積立金	501万8千円	(801万4千円)
⑪	新規	県北中教室・トイレ等鋼製建具修繕工事	464万4千円	(0千円)
⑫	継続	要保護・準要保護児童就学援助費	446万5千円	(449万8千円)
⑬	新規	上野台運動公園照明自動点灯盤交換工事	372万6千円	(0千円)
⑭	新規	グリーンアリーナ暗幕カーテン設置工事	246万8千円	(0千円)
⑮	継続	県北中学校部活動補助事業	202万1千円	(395万9千円)
⑯	新規	県北中学校正面玄関修繕工事	191万1千円	(0千円)
⑰	継続	子どもがふみだすふくしま復興体験応援事業	150万0千円	(180万0千円)
⑱	継続	国道4号付加車線に係る防塁発掘調査委託事業	99万9千円	(199万8千円)
⑲	完了	下二重堀地区史跡公園整備測量/基本設計業務	0千円	(900万6千円)
⑳	完了	あつかし歴史館展示用備品購入事業	0千円	(500万0千円)

②①	完了	国見小学校火災警報器更新事業	0千円	(410万4千円)
②②	完了	高床式電気釜購入事業	0千円	(128万0千円)

公債費

公債費は、5億3,979万円で、前年対比5.1%、2,918万2千円の減となりました。主な要因は、次のとおりです。

①	継続	元金	2億9,366万4千円	(3億2,565万9千円)
②	継続	繰上償還	2億 617万8千円	(1億9,547万8千円)
③	継続	利子	3,994万9千円	(5,615万6千円)

農林水産業費

農林水産業費は、4億9,343万6千円で、前年対比19.9%、1億2,296万2千円の減となりました。主な要因は、次のとおりです。

①	継続	ため池放射性物質対策事業	1億1,996万8千円	(9,584万7千円)
②	継続	ふくしま森林再生事業	9,165万2千円	(9,247万8千円)
③	継続	県営貝田ほ場整備事業負担金	5,625万0千円	(5,959万4千円)
④	継続	福島県営農再開支援事業(果樹改植)	2,639万9千円	(4,237万8千円)
⑤	継続	中山間地域等直接支払交付金事業	1,447万4千円	(1,447万4千円)
⑥	継続	多面的機能支払交付金事業	1,377万7千円	(1,377万7千円)
⑦	新規	くにみ農業ビジネス訓練所施設管理	636万8千円	(0千円)
⑧	新規	機構集積協力金交付事業	627万6千円	(0千円)
⑨	継続	果樹産地育成(桃穿孔細菌病)事業	400万0千円	(500万0千円)
⑩	完了	くにみ農業ビジネス訓練所施設整備	0千円	(1億1,633万4千円)
⑪	完了	大枝排水機場ポンプオーバーホール	0千円	(1,300万3千円)
⑫	完了	吸収抑制対策事業(水田カリ散布)	0千円	(712万4千円)
⑬	完了	元気な産地づくり整備事業	0千円	(513万1千円)

消防費

消防費は、2億5,823万5千円で、前年対比5.9%、1,439万5千円の増となりました。

主な要因は、次のとおりです。

①	継続	伊達地方消防組合負担金	1億6,536万5千円	(1億5,961万3千円)
②	継続	消防ポンプ車両購入事業	1,744万2千円	(1,709万7千円)
③	継続	消防団員報酬	942万2千円	(956万7千円)
④	継続	防火水槽整備事業	769万1千円	(816万4千円)
⑤	新規	Jアラート新型受信機導入業務委託	228万0千円	(0千円)
⑥	完了	石母田消防屯所整備事業	0千円	(1,397万1千円)

土木費

土木費は、2億5,367万2千円で、前年対比26.9%、9,329万円の減となりました。

主な要因は、次のとおりです。

①	継続	公共下水道特別会計繰出金	9,139万5千円	(9,296万7千円)
②	新規	下二重堀地区史跡公園(史跡外)実施設計業務	1,783万3千円	(0千円)
③	継続	町道2138号整備事業	1,482万2千円	(594万0千円)
④	継続	町道116号整備事業	775万5千円	(2,516万5千円)
⑤	新規	駅前駐車場整備工事	758万0千円	(0千円)
⑥	新規	滝山団地駐車場整備工事	684万5千円	(0千円)
⑦	継続	除雪業務委託事業	342万3千円	(1,295万8千円)
⑧	継続	道路ストック総点検舗装調査事業	279万2千円	(2,894万5千円)
⑨	新規	国見町歴史的景観保存計画策定業務委託	275万4千円	(0千円)
⑩	継続	道路台帳補正業務委託	249万7千円	(212万3千円)
⑪	継続	道路等側溝堆積物撤去・処理支援事業	171万0千円	(329万7千円)
⑫	継続	老朽公営住宅除却事業	88万6千円	(356万4千円)
⑬	完了	滝山住宅外壁改修事業	0千円	(6,610万0千円)

商工費

商工費は、1億9,525万8千円で、前年対比38.6%、1億2,285万3千円の減となりました。主な要因は、次のとおりです。

① 新規	道の駅国見施設改修工事	4,544万9千円	(0千円)
② 新規	道の駅国見駐車場用地購入事業	2,750万0千円	(0千円)
③ 継続	道の駅国見施設管理料	2,500万0千円	(3,000万0千円)
④ 継続	中小企業経営合理化資金融資預託金	1,000万0千円	(1,000万0千円)
⑤ 継続	くにみしゅらん事業	219万1千円	(329万1千円)
⑥ 継続	イルミネーション実行委員会補助事業	200万0千円	(400万0千円)
⑦ 完了	道の駅国見備品購入事業	0千円	(6,048万1千円)
⑧ 完了	道の駅国見開業前準備補助事業	0千円	(5,100万0千円)
⑨ 完了	国見まちづくり(株)追加出資金	0千円	(4,800万0千円)
⑩ 完了	国見町応援団ツアー事業	0千円	(410万5千円)
⑪ 完了	まちづくり会社支援補助事業	0千円	(400万0千円)
⑫ 完了	周遊マップ作成/案内ガイド育成事業	0千円	(338万0千円)
⑬ 完了	春のフードフェスタ実行委員会補助事業	0千円	(200万0千円)
⑭ 完了	道の駅国見施設改修等追加整備事業	0千円	(162万0千円)
⑮ 完了	木のおもちやフェスティバル事業	0千円	(151万4千円)
⑯ 完了	消費者行政活性化講演会事業	0千円	(100万8千円)

議会費

議会費は、7,215万2千円で、前年対比0.9%、63万2千円の減となりました。主な要因は、次のとおりです。

① 継続	議員報酬	3,172万8千円	(3,172万8千円)
② 継続	議員共済会	1,177万8千円	(1,223万3千円)

労働費

労働費は、2,264万4千円で、前年対比7.3%、154万7千円の増となりました。主な

要因は、次のとおりです。

① 継続 ももたんFM委託事業	2,027万8千円	(2,096万6千円)
-----------------	-----------	---	------------

災害復旧費

災害復旧費は、721万4千円で、前年対比99.0%、7億2,099万8千円の減となりました。主な要因は、次のとおりです。

① 継続 除染（官地/除去土壌等搬出）	555万8千円	(9,715万5千円)
---------------------	---------	---	------------

② 新規 公共土木施設災害復旧事業（道水路）	116万4千円	(0千円)
------------------------	---------	---	------

③ 新規 農業施設災害復旧事業（道水路）	49万2千円	(0千円)
----------------------	--------	---	------

④ 完了 除染（官地/道路・公共施設）	0千円	(6億	36万1千円)
---------------------	-----	-----	---------

⑤ 完了 除染（仮置場整備）	0千円	(707万4千円)
----------------	-----	---	----------

これら一般会計歳出決算の目的別決算状況は、37頁の「第10表」のとおりです。

第10表 一般会計目的別決算内訳

(単位：千円、%)

区 分	本年度		前年度		増 減	
	決算額 A	構成比	決算額 B	構成比	A→B	伸び率
議 会 費	72,152	1.4	72,784	1.1	△ 632	△ 0.9
総 務 費	786,929	15.3	839,037	12.5	△ 52,108	△ 6.2
民 生 費	1,203,869	23.3	1,607,884	24.0	△ 404,015	△ 25.1
衛 生 費	744,684	14.4	769,589	11.5	△ 24,905	△ 3.2
労 働 費	22,644	0.4	21,097	0.3	1,547	7.3
農 林 水 産 業 費	493,436	9.6	616,398	9.2	△ 122,962	△ 19.9
商 工 費	195,258	3.8	318,111	4.7	△ 122,853	△ 38.6
土 木 費	253,672	4.9	346,962	5.2	△ 93,290	△ 26.9
消 防 費	258,235	5.0	243,840	3.6	14,395	5.9
教 育 費	578,759	11.2	568,322	8.5	10,437	1.8
公 債 費	539,790	10.5	568,972	8.5	△ 29,182	△ 5.1
災 害 復 旧 費	7,214	0.1	728,212	10.9	△ 720,998	△ 99.0
諸 支 出 金	0	0.0	0	0.0	0	0.0
合 計	5,156,642	100.0	6,701,208	100.0	△ 1,544,566	△ 23.0

※ 決算統計上の目的別区分のため、決算書の款項別の決算額とは異なります。

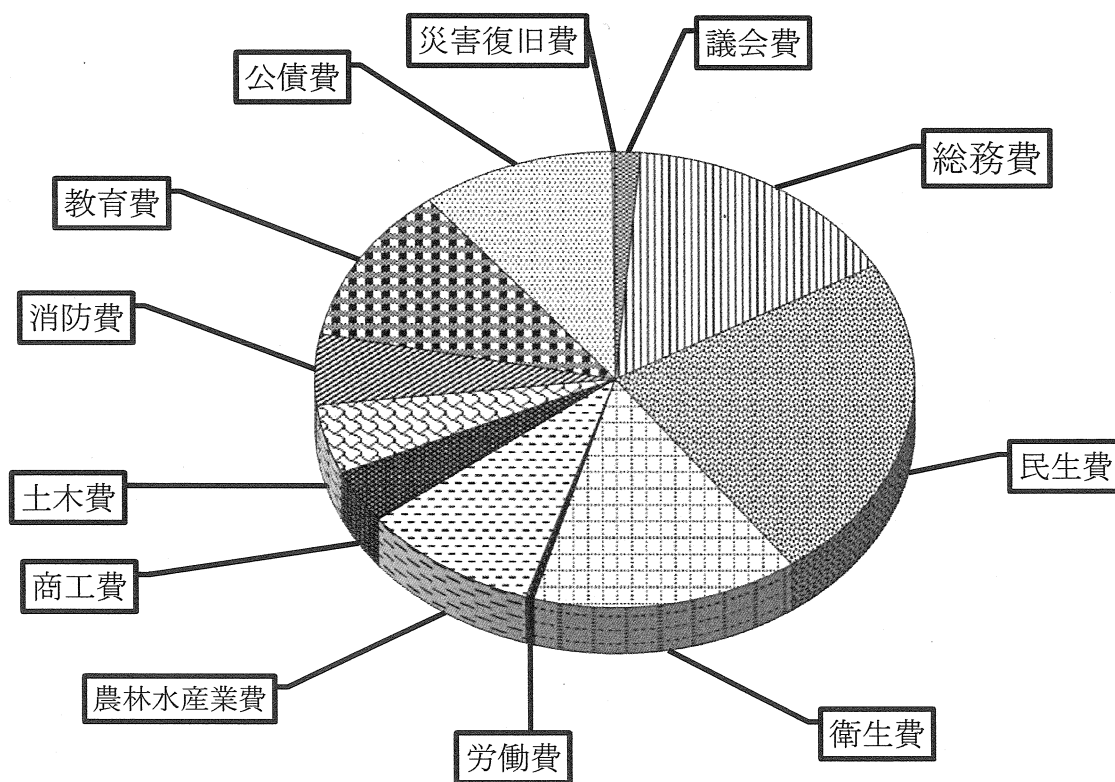

5. 歳出決算の状況（性質別決算状況）

（1）義務的経費

性質別決算のうち、義務的経費（人件費、扶助費、公債費）の総額は、20億4,574万2千円で、前年対比0.3%、511万1千円の増となりました。なお、構成比については、次のとおりです。

平成30年度		}	39.7%	平成29年度		}	30.5%
人件費	22.4%			人件費	16.2%		
扶助費	6.8%	扶助費	5.7%				
公債費	10.5%	公債費	8.5%				

人件費

人件費は、11億5,311万6千円で、前年対比6.0%、6,480万9千円の増となりました。主な要因は、次のとおりです。なお、事業費支弁人件費1,584万3千円（前年度4,876万5千円）は含まれていません。

① 継続 職員給（各手当含む）	6億4,797万9千円（6億270万9千円）
上記①の主な内訳	
○給料	3億8,800万3千円（3億6,161万4千円）
○期末勤勉手当	1億6,270万2千円（1億4,956万5千円）
○時間外勤務手当	6,197万6千円（5,915万1千円）
○扶養手当	1,088万3千円（987万6千円）
○住居手当	703万2千円（682万4千円）
○通勤手当	384万1千円（334万7千円）
② 継続 地方公務員共済組合等負担金	1億5,173万7千円（1億4,230万7千円）
③ 継続 嘱託員報酬（通勤手当含む）	1億4,770万9千円（1億4,423万1千円）
④ 継続 退職手当組合負担金	9,897万8千円（9,259万8千円）

扶助費

扶助費は、3億5,283万6千円で、前年対比8.0%、3,051万6千円の減となりました。主な要因は、次のとおりです。

① 継続 障がい者福祉事業	1億8,004万0千円 (1億8,213万3千円)
② 継続 児童手当	9,644万0千円 (1億 247万5千円)
③ 継続 子ども医療費助成事業	2,970万6千円 (3,202万4千円)
④ 継続 老人福祉施設入所措置費	2,168万0千円 (2,305万3千円)
⑤ 継続 児童福祉事業	1,194万9千円 (964万4千円)
⑥ 継続 児童手当 (町職員分)	755万0千円 (742万0千円)
⑦ 継続 要保護・準要保護児童就学援助費	446万5千円 (449万8千円)
⑧ 完了 臨時福祉給付金 (事業費のみ)	0千円 (2,155万5千円)

公債費

公債費は、5億3,979万円で、前年対比5.1%、2,918万2千円の減となりました。主な内容は、下記のとおりです。

① 継続 元金	2億9,366万4千円 (3億2,565万9千円)
② 継続 繰上償還	2億 617万8千円 (1億9,547万8千円)
③ 継続 利子	3,994万9千円 (5,615万6千円)

(2) 一般的経費

次に、一般的経費 (物件費、維持補修費、補助費等) の総額は、19億6,907万6千円で、前年対比17.7%、4億2,250万4千円の減となりました。

物件費

物件費は、9億2,410万7千円で、前年対比30.3%、4億177万6千円の減となりました。主な要因は、次のとおりです。

① 継続 総合行政住基系システム保守・賃貸借	3,888万1千円 (3,888万1千円)
② 継続 学校給食賄材料費	3,868万4千円 (4,052万0千円)
③ 継続 除染 (仮置場管理)	3,727万3千円 (1億6,580万9千円)

④	継続	臨時職員賃金	2,942万0千円	(3,200万9千円)
⑤	継続	国見小学校スクールバス運行事業	2,929万4千円	(2,952万2千円)
⑥	継続	臨時・嘱託職員社会保険料	2,573万1千円	(2,515万8千円)
⑦	継続	一般廃棄物・資源物収集運搬事業	2,562万9千円	(2,465万7千円)
⑧	継続	給食センター調理・配膳事業	2,453万4千円	(2,413万5千円)
⑨	継続	イントラネット保守事業	2,373万8千円	(2,350万0千円)
⑩	継続	除染(民地/除去土壌等搬出)	2,367万8千円	(1億	7万9千円)
⑪	継続	ももたんFM委託事業	2,027万8千円	(2,096万6千円)
⑫	継続	除染(仮置場用地借地料)	1,932万2千円	(1,932万1千円)
⑬	継続	予防接種事業(委託料分)	1,852万8千円	(1,865万6千円)
⑭	継続	道の駅国見つながる一む運営委託事業	1,544万4千円	(1,799万8千円)
⑮	継続	健(検)診事業(委託料分)	1,507万8千円	(1,443万1千円)
⑯	継続	ふるさと納税委託事業	1,407万9千円	(4,708万5千円)
⑰	継続	旅費(費用弁償含む)	1,075万6千円	(1,429万5千円)
⑱	継続	芸術鑑賞事業	779万6千円	(1,063万7千円)
⑲	継続	情報管理備品購入事業(パソコン等)	734万8千円	(370万0千円)
⑳	新規	くにみ農業ビジネス訓練所施設管理	636万8千円	(0千円)
㉑	新規	新元号対応システム改修事業	503万2千円	(0千円)
㉒	継続	生きがい対応型デイサービス委託事業	432万9千円	(429万2千円)
㉓	継続	高齢者配食サービス委託事業	388万3千円	(419万0千円)
㉔	継続	高齢者いきいきサロン交流委託事業	351万1千円	(380万4千円)
㉕	継続	除雪業務委託事業	342万3千円	(1,295万8千円)
㉖	新規	国見町歴史的景観保存計画策定業務委託	275万4千円	(0千円)
㉗	継続	道路台帳補正業務委託	249万7千円	(212万3千円)
㉘	継続	道路等側溝堆積物撤去・処理支援事業	171万0千円	(329万7千円)
㉙	完了	道の駅国見備品購入事業	0千円	(6,048万1千円)
㉚	完了	くにみ農業ビジネス訓練所整備事業	0千円	(1,068万9千円)
㉛	完了	道の駅国見開業に向けた広告宣伝事業	0千円	(470万0千円)

維持補修費

維持補修費は、6,339万4千円で、前年対比14.6%、807万3千円の増となりました。

主な要因は、次のとおりです。

①	継続	維持補修費（公共施設等その他）	4,305万8千円	（	3,525万4千円）
②	継続	維持補修費（道路・橋梁）	1,786万3千円	（	1,912万1千円）
③	継続	維持補修費（小学校・中学校）	344万2千円	（	94万6千円）

補助費等

補助費等は、9億8,157万5千円で、前年対比2.9%、2,880万1千円の減となりました。主な要因は、次のとおりです。

①	継続	公立藤田総合病院負担金(出資金除く)	4億9,478万8千円	（	4億5,615万2千円）
②	継続	伊達地方消防組合負担金	1億6,536万5千円	（	1億5,961万3千円）
③	継続	伊達地方衛生処理組合負担金	5,308万0千円	（	5,083万7千円）
④	継続	福島県営農再開支援事業（果樹改植）	2,639万9千円	（	4,237万8千円）
⑤	継続	道の駅国見施設管理料	2,500万0千円	（	3,000万0千円）
⑥	継続	中山間地域等直接支払交付金事業	1,447万4千円	（	1,447万4千円）
⑦	継続	多面的機能支払交付金事業	1,377万7千円	（	1,377万7千円）
⑧	継続	デマンド型乗合タクシー補助事業	983万9千円	（	936万1千円）
⑨	継続	まちづくり推進協議会補助事業	859万1千円	（	1,142万5千円）
⑩	新規	機構集積協力金交付事業	627万6千円	（	0千円）
⑪	継続	地域学校協働本部事業に係る報償	618万1千円	（	714万7千円）
⑫	継続	敬老祝金及び記念品	593万1千円	（	1,021万1千円）
⑬	継続	税に係る還付金及び還付加算金	420万2千円	（	576万6千円）
⑭	継続	果樹産地育成(桃穿孔細菌病)事業	400万0千円	（	500万0千円）
⑮	継続	伊達地方病院群輪番制協議会補助事業	283万0千円	（	301万1千円）
⑯	継続	県北中学校部活動補助事業	202万1千円	（	395万9千円）
⑰	継続	イルミネーション実行委員会補助事業	200万0千円	（	400万0千円）
⑱	継続	子どもがふみだすふくしま復興体験応援事業	150万0千円	（	180万0千円）
⑲	継続	くにも産業祭実行委員会補助事業	100万0千円	（	100万0千円）

⑳	完了	道の駅国見開業前準備補助事業	0千円 (5,100万0千円)
㉑	完了	吸収抑制対策事業 (水田カリ散布)	0千円 (712万4千円)
㉒	完了	まちづくり会社支援補助事業	0千円 (400万0千円)
㉓	完了	春のフードフェスタ実行委員会補助事業	0千円 (200万0千円)
㉔	完了	国見ルネサンス(ふるさと祭)実行委員会補助事業	0千円 (187万7千円)

(3) 投資的経費

次に、投資的経費 (普通建設事業費、災害復旧事業費)は、5億1539万1千円で、前年対比66.2%、10億1,132万円の減となりました。なお、普通建設事業費は「補助事業 (国庫補助を活用)」、「単独事業 (県補助及び町一般財源を活用)」、「国・県事業負担金事業」の3種類に分けられます。

普通建設事業費 (うち補助事業)

普通建設事業費 (うち補助事業)は、3億86万2千円で、前年対比52.5%、3億3,245万1千円の減となりました。主な要因は、次のとおりです。

①	継続	ため池放射性物質対策事業	1億1,996万8千円 (9,584万7千円)
②	継続	ふくしま森林再生事業	9,165万2千円 (9,247万8千円)
③	新規	下二重堀地区史跡公園(史跡外)実施設計業務	1,783万3千円 (0千円)
④	継続	町道2138号整備事業	1,482万2千円 (594万0千円)
⑤	継続	史跡買上等事業	776万3千円 (765万1千円)
⑥	継続	町道116号整備事業	775万5千円 (2,516万5千円)
⑦	新規	下二重堀地区史跡公園(史跡内)実施設計業務	699万4千円 (0千円)
⑧	継続	合併処理浄化槽設置補助事業	348万0千円 (351万0千円)
⑨	継続	道路ストック総点検舗装調査事業	279万2千円 (2,894万5千円)
⑩	継続	老朽公営住宅除却事業	88万6千円 (356万4千円)
⑪	完了	地域医療介護総合確保基金事業	0千円 (1億8,501万7千円)
⑫	完了	くにも農業ビジネス訓練所整備事業(補助)	0千円 (8,133万6千円)

⑬ 完了 滝山住宅外壁改修事業 0千円 (6,610万0千円)

普通建設事業費 (うち単独事業)

普通建設事業費 (うち単独事業) は、1億4,555万5千円で、前年対比42.8%、4,365万6千円の増となりました。主な要因は、次のとおりです。

① 新規 道の駅国見施設改修工事	4,544万9千円 (0千円)
② 新規 道の駅国見駐車場用地購入事業	2,750万0千円 (0千円)
③ 継続 消防ポンプ車両購入事業	1,744万2千円 (1,709万7千円)
④ 継続 防火水槽整備事業	769万1千円 (816万4千円)
⑤ 新規 駅前駐車場整備工事	758万0千円 (0千円)
⑥ 新規 滝山団地駐車場整備工事	684万5千円 (0千円)
⑦ 新規 県北中教室・トイレ等鋼製建具修繕工事	464万4千円 (0千円)
⑧ 新規 上野台運動公園照明自動点灯盤交換工事	372万6千円 (0千円)
⑨ 新規 グリーンアリーナ暗幕カーテン設置工事	246万8千円 (0千円)
⑩ 新規 Jアラート新型受信機導入業務委託	228万0千円 (0千円)
⑪ 新規 県北中学校正面玄関修繕工事	191万1千円 (0千円)
⑫ 完了 くにみ農業ビジネス訓練所整備事業(単独)	0千円 (1,448万1千円)
⑬ 完了 石母田消防屯所整備事業	0千円 (1,397万1千円)
⑭ 完了 大枝排水機場ポンプオーバーホール	0千円 (1,300万3千円)
⑮ 完了 元気な産地づくり整備事業	0千円 (513万1千円)
⑯ 完了 国見小学校火災警報器更新事業	0千円 (410万4千円)
⑰ 完了 屋内遊び場火災警報器整備事業	0千円 (266万8千円)
⑱ 完了 道の駅国見施設改修等追加整備事業	0千円 (162万0千円)
⑲ 完了 高床式電気釜購入事業	0千円 (128万0千円)

普通建設事業費 (うち国・県事業負担金)

普通建設事業費 (うち国・県事業負担金) は、6,176万円で、前年対比2.4%、152万7千円の減となりました。主な要因は、次のとおりです。

①	継続	県営貝田ほ場整備事業負担金	5,625万0千円	(5,959万4千円)
②	継続	県営土地改良事業負担金	481万6千円	(233万9千円)
③	継続	県総合情報通信NW更新事業負担金	69万4千円	(135万4千円)

災害復旧事業費

災害復旧事業費は、721万4千円で、前年対比99.0%、7億2,099万8千円の減となりました。主な要因は、次のとおりです。

①	継続	除染（官地/除去土壌等搬出）	555万8千円	(9,715万5千円)
②	新規	公共土木施設災害復旧事業（道水路）	116万4千円	(0千円)
③	新規	農業施設災害復旧事業（道水路）	49万2千円	(0千円)
④	完了	除染（官地/道路・公共施設）	0千円	(6億	36万1千円)
⑤	完了	除染（仮置場整備）	0千円	(707万4千円)

（４）その他の経費

次に、その他の経費として、「投資・出資及び貸付金」「繰出金」「積立金」があります。

投資・出資及び貸付金

投資・出資及び貸付金は、5,626万3千円で、前年対比67.9%、1億1,874万1千円の減となりました。主な要因は、次のとおりです。

①	継続	公立藤田総合病院出資金（補助費除く）	2,753万5千円	(6,353万4千円)
②	継続	水道事業会計出資金	5,000万0千円	(5,000万0千円)
③	継続	中小企業経営合理化資金融資預託金	1,000万0千円	(1,000万0千円)
④	継続	奨学資金貸付金	191万0千円	(277万0千円)
⑤	完了	新規就農者経営開始支援資金貸付金	0千円	(70万0千円)
⑥	完了	国見まちづくり(株)追加出資金	0千円	(4,800万0千円)

繰出金

繰出金は、5億1,913万8千円で、前年対比0.04%、22万7千円の増となりました。主な要因は、次のとおりです。

① 継続	介護保険特別会計繰出金	1億8,460万7千円	(1億8,194万5千円)
② 継続	後期高齢者特別会計等繰出金	1億5,261万4千円	(1億4,145万8千円)
③ 継続	公共下水道特別会計繰出金	9,139万5千円	(9,296万7千円)
④ 継続	国民健康保険特別会計繰出金	9,020万7千円	(1億217万8千円)
⑤ 継続	入山財産区特別会計繰出金	15万3千円	(19万6千円)
⑥ 継続	大木戸財産区特別会計繰出金	13万7千円	(14万3千円)

積立金

積立金は、5,103万2千円で、前年対比5.5%、266万1千円の増となりました。主な要因は、次のとおりです。

① 継続	ふるさと振興基金積立金	3,459万5千円	(2,898万3千円)
② 継続	公共施設整備基金積立金	1,003万5千円	(1,002万9千円)
③ 継続	文教施設整備基金積立金	501万8千円	(801万4千円)
④ 継続	財政調整基金積立金	52万5千円	(105万0千円)

なお、これら一般会計歳出決算の性質別決算状況は、46頁の「第11表」のとおりです。なお、参考として、47頁以降に「第12表」から「第19表」を添付しました。

第11表 一般会計性質別決算内訳

(単位：千円、%)

区 分	本年度		前年度		増 減	
	決算額 A	構成比	決算額 B	構成比	A-B	伸び率
人 件 費	1,153,116	22.4	1,088,307	16.2	64,809	6.0
(うち職員給)	647,979	12.6	602,709	9.0	45,270	7.5
扶 助 費	352,836	6.8	383,352	5.7	△ 30,516	△ 8.0
公 債 費	539,790	10.5	568,972	8.5	△ 29,182	△ 5.1
義 務 的 経 費 計	2,045,742	39.7	2,040,631	30.5	5,111	0.3
物 件 費	924,107	17.9	1,325,883	19.8	△ 401,776	△ 30.3
維 持 補 修 費	63,394	1.2	55,321	0.8	8,073	14.6
補 助 費 等	981,575	19.0	1,010,376	15.1	△ 28,801	△ 2.9
一 般 的 経 費 計	1,969,076	38.2	2,391,580	35.7	△ 422,504	△ 17.7
普 通 建 設 事 業 費	508,177	9.9	798,499	11.9	△ 290,322	△ 36.4
(うち補助事業)	300,862	5.8	633,313	9.5	△ 332,451	△ 52.5
(うち単独事業)	145,555	2.8	101,899	1.5	43,656	42.8
(うち国・県事業負担金)	61,760	1.2	63,287	0.9	△ 1,527	△ 2.4
災 害 復 旧 事 業 費	7,214	0.1	728,212	10.9	△ 720,998	△ 99.0
投 資 的 経 費 計	515,391	10.0	1,526,711	22.8	△ 1,011,320	△ 66.2
投 資、出 資 及 び 貸 付 金	56,263	1.1	175,004	2.6	△ 118,741	△ 67.9
繰 出 金	519,138	10.1	518,911	7.7	227	0.0
積 立 金	51,032	1.0	48,371	0.7	2,661	5.5
合 計	5,156,642	100.0	6,701,208	100.0	△ 1,544,566	△ 23.0
うち人件費総額(事業費支弁を含む)	1,168,959	22.7	1,137,072	17.0	31,887	2.8

※ 決算統計に基づいた性質別区分のため、決算書の決算額と異なる場合があります。

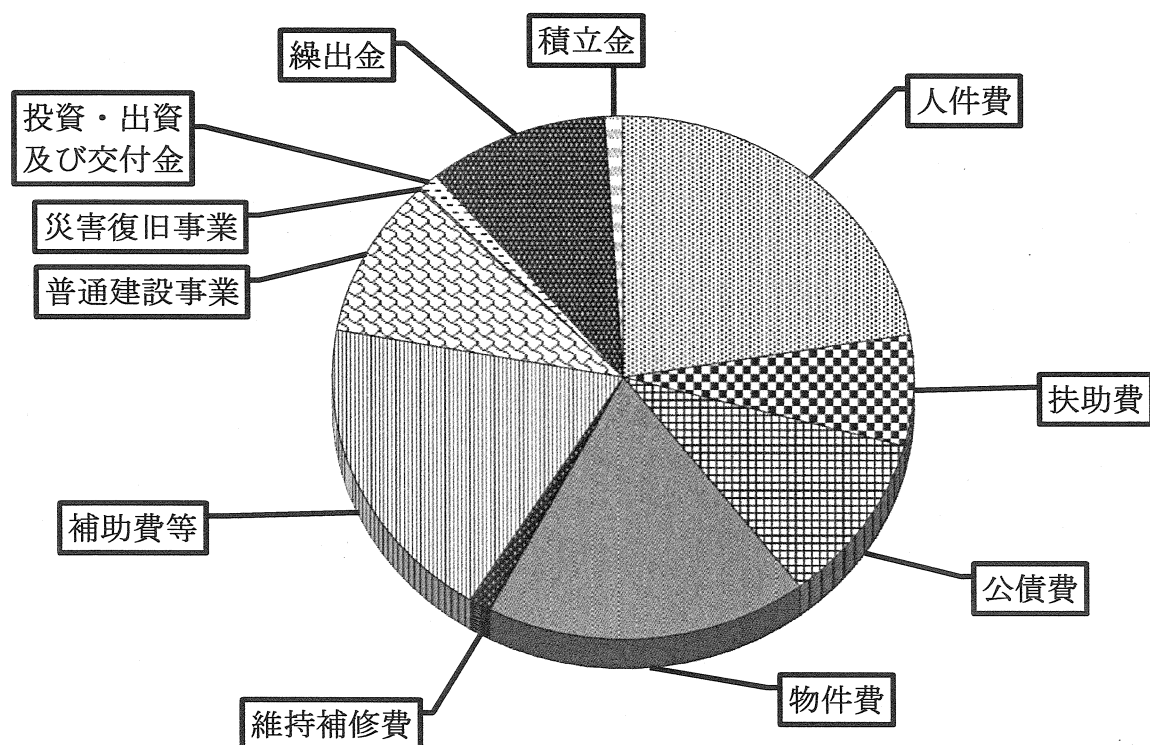

第12表 国見町一部事務組合及び協議会負担金の状況

(単位：千円、%)

●一部事務組合●

組 合 別	本年度	前年度	比 較	伸び率
公立藤田病院組合	522,141	519,686	2,455	0.5
伊達地方衛生処理組合	53,080	50,837	2,243	4.4
伊達地方消防組合	165,365	159,613	5,752	3.6
国見町桑折町有北山組合	217	217	0	0.0
後期高齢者医療広域連合	7,476	5,398	2,078	38.5
合 計	748,279	735,751	12,528	1.7

●協議会●

協 議 会 別	本年度	前年度	比較	伸び率
火 葬 場 協 議 会	4,758	5,162	△ 404	△ 7.8
合 計	4,758	5,162	△ 404	△ 7.8

第13表 国見町人口1人当り歳入決算額

区 分	本 年 度		前 年 度	増 減
	総額(千円)	1人当り(円)	1人当り(円)	(円)
1 町 税	1,005,827	110,458	103,236	7,222
2 地 方 譲 与 税	56,937	6,253	6,021	232
3 利 子 割 交 付 金	1,272	140	151	△ 11
4 配 当 割 交 付 金	2,276	250	323	△ 73
5 株 式 等 譲 渡 所 得 割 交 付 金	1,785	196	305	△ 109
6 地 方 消 費 税 交 付 金	167,358	18,379	17,093	1,286
7 自 動 車 取 得 税 交 付 金	12,702	1,395	1,437	△ 42
8 地 方 交 付 税	2,406,442	264,270	255,737	8,533
9 地 方 特 例 交 付 金	3,574	392	340	52
10 交 通 安 全 対 策 特 別 交 付 金	1,045	115	124	△ 9
11 分 担 金 及 び 負 担 金	40,650	4,464	5,805	△ 1,341
12 使 用 料 及 び 手 数 料	105,987	11,639	11,351	288
13 国 庫 支 出 金	375,055	41,188	56,130	△ 14,942
14 県 支 出 金	512,185	56,247	177,367	△ 121,120
15 財 産 収 入	4,551	500	368	132
16 寄 附 金	44,593	4,897	11,564	△ 6,667
17 繰 入 金	48,143	5,287	20,002	△ 14,715
18 繰 越 金	520,361	57,145	59,816	△ 2,671
19 諸 収 入	120,173	13,197	14,894	△ 1,697
20 町 債	227,791	25,015	35,619	△ 10,604
合 計	5,658,707	621,427	777,683	△ 156,256
各年度3月31日現在住民基本台帳人口 (人)		9,106	9,286	△ 180

第14表 国見町人口1人当り目的別歳出決算額

区 分	本 年 度		前 年 度	増 減
	総額(千円)	1人当り(円)	1人当り(円)	(円)
1 議 会 費	72,152	7,924	7,838	86
2 総 務 費	786,929	86,419	90,355	△ 3,936
3 民 生 費	1,203,869	132,206	173,151	△ 40,945
4 衛 生 費	744,684	81,779	82,876	△ 1,097
5 労 働 費	22,644	2,487	2,272	215
6 農 林 水 産 業 費	493,436	54,188	66,379	△ 12,191
7 商 工 費	195,258	21,443	34,257	△ 12,814
8 土 木 費	253,672	27,858	37,364	△ 9,506
9 消 防 費	258,235	28,359	26,259	2,100
10 教 育 費	578,759	63,558	61,202	2,356
11 災 害 復 旧 費	7,214	792	78,420	△ 77,628
12 公 債 費	539,790	59,278	61,272	△ 1,994
13 諸 支 出 金	0	0	0	0
合 計	5,156,642	566,291	721,645	△ 155,354
各年度3月31日現在住民基本台帳人口 (人)		9,106	9,286	△ 180

第15表 国見町一般会計財政規模の推移

(単位：千円、%)

年度	歳入				歳出	
	決算額	対前年比	内 町税	内 普通交付税	決算額	対前年比
10	5,607,428	12.9	962,928	2,194,210	5,508,660	13.5
11	5,295,083	△ 5.6	977,361	2,287,688	5,146,674	△ 6.6
12	5,283,197	△ 0.2	963,734	2,220,957	5,029,324	△ 2.3
13	5,317,928	0.7	942,414	2,088,252	5,144,020	2.3
14	5,057,566	△ 4.9	916,656	1,894,185	4,852,577	△ 5.7
15	4,662,638	△ 7.8	850,893	1,640,787	4,627,042	△ 4.6
16	5,357,068	14.9	844,987	1,608,178	5,221,294	12.8
17	4,048,494	△ 24.4	860,938	1,699,860	3,917,417	△ 25.0
18	3,860,606	△ 4.6	874,408	1,690,446	3,757,289	△ 4.1
19	4,563,014	18.2	994,096	1,637,375	4,406,091	17.3
20	4,248,882	△ 6.9	1,029,773	1,738,980	4,003,121	△ 9.1
21	4,334,362	2.0	997,974	1,852,271	4,120,057	2.9
22	4,771,851	10.1	947,393	2,012,277	4,314,731	4.7
23	6,897,490	44.5	916,412	2,046,288	6,161,851	42.8
24	6,806,587	△ 1.3	868,824	2,105,389	6,124,153	△ 0.6
25	9,349,810	37.4	872,560	2,091,619	8,698,410	42.0
26	11,156,032	19.3	901,972	2,079,957	10,556,018	21.4
27	12,600,813	13.0	923,438	2,164,313	11,886,207	12.6
28	9,449,930	△ 25.0	943,709	2,158,806	8,894,480	△ 25.2
29	7,221,568	△ 23.6	958,653	2,070,999	6,701,208	△ 24.7
30	5,658,707	△ 21.6	1,005,827	2,031,337	5,156,642	△ 23.0

※ 本表は、この20年間の町の財政規模の推移を表しています。
 また、この表の歳入歳出決算額には、それぞれの年度の繰越明許費、事故繰越、
 逓次繰越が含まれています。

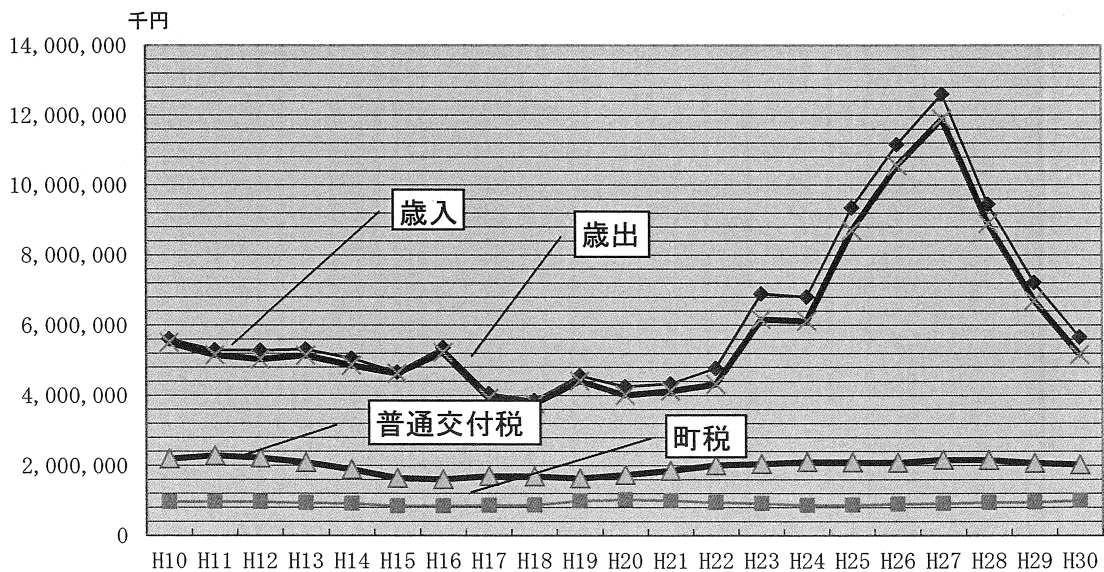

第16表 国見町一般会計「歳出節」決算額の推移

(単位：千円)

節	節名称	30年度	増減 (H30-H29)	29年度	28年度	27年度	26年度
1	報酬	206,129	△ 346	202,518	206,475	208,045	204,310
2	給料	421,706	7,197	407,316	414,509	419,572	388,522
3	職員手当等	291,506	△ 4,770	285,705	296,276	298,002	269,260
4	共済費	180,816	8,822	175,666	171,994	178,602	164,179
5	災害補償費	0	0	0	0	0	0
6	恩給及び退職年金	0	0	0	0	0	0
7	賃金	29,420	△ 3,811	32,009	33,231	28,119	29,587
8	報償費	31,933	△ 1,306	39,048	33,239	31,434	29,930
9	旅費	10,756	△ 5,169	14,295	15,925	14,691	14,550
10	交際費	844	25	849	819	945	1,018
11	需用費	186,713	△ 31,768	193,246	218,481	200,953	200,965
12	役務費	36,863	△ 2,776	44,598	39,639	39,907	37,080
13	委託料	830,701	△ 2,298,023	1,815,698	3,128,724	6,097,533	4,075,596
14	使用料及び賃借料	71,996	14,831	75,942	57,165	56,378	52,105
15	工事請負費	142,705	△ 1,347,980	285,380	1,490,685	1,545,948	2,024,256
16	原材料費	3,928	△ 6,331	1,714	10,259	14,055	1,126
17	公有財産購入費	31,294	26,053	3,012	5,241	16,066	163,097
18	備品購入費	41,736	△ 29,847	109,277	71,583	30,726	75,554
19	負担金補助及び交付金	1,206,388	12,273	1,490,309	1,194,115	1,161,416	1,230,979
20	扶助費	345,286	480	354,377	344,806	333,861	336,904
21	貸付金	11,910	△ 2,050	13,470	13,960	13,650	19,290
22	補償補填及び賠償金	15,798	12,999	6,766	2,799	7,627	14,875
23	償還金利子及び割引料	578,582	△ 104,406	586,591	682,988	642,667	529,098
24	投資及び出資金	17,000	△ 31,000	98,000	48,000	21,000	74,000
25	積立金	51,032	16,960	48,371	34,072	111,151	194,877
26	寄附金	0	0	0	0	0	0
27	公課費	178	△ 82	696	260	622	589
28	繰出金	411,422	32,187	416,355	379,235	413,237	424,270
29	予備費	0	0	0	0	0	0
		5,156,642	△ 5,399,375	6,701,208	8,894,480	11,886,207	10,556,017

第17表 国の地域活性化及び地方創生事業一覧表

(単位：円)

●地域活性化・緊急安心実現総合対策臨時交付金（第1弾）⇒交付済額 10,567,000円

事業年度	事業名（事業の概要）	決算額	交付金充当額	目的別	性質別
20年度	町民医療の安心確保事業（AED7台の購入）	2,058,000	2,058,000	総務費	物件費
	福祉灯油助成事業（低所得高齢世帯等への冬季灯油代一部助成）	1,950,900	1,950,000	民生費	扶助費
	小坂地区防災訓練事業（地域毎の計画的な防災訓練の実施）	607,612	604,000	消防費	物件費
	藤田小学校体育館耐力度調査業務委託事業	1,892,100	1,892,000	教育費	物件費
	小坂小学校校舎耐震診断業務委託事業	1,302,000	1,302,000	教育費	物件費
	大木戸小学校校舎耐震診断業務委託事業	1,291,500	1,291,000	教育費	物件費
	県北中学校体育館耐震診断業務委託事業	1,470,000	1,470,000	教育費	物件費
合計		10,572,112	10,567,000		

●地域活性化・生活対策臨時交付金（第2弾）⇒交付済額 102,022,000円

事業年度	事業名（事業の概要）	決算額	交付金充当額	目的別	性質別
20年度	防犯対策事業（防犯灯設置）	598,500	598,000	総務費	普通建設事業
	交通安全対策事業（カーブミラー購入）	372,960	372,000	総務費	物件費
	国見町水道事業会計補助（老朽管布設替工事）	47,664,000	47,664,000	衛生費	投資及び出資金
20⇒21 繰越明許	防災拠点耐震診断事業（役場庁舎耐震診断委託業務）	3,360,000	3,360,000	総務費	物件費
	国見町定住化促進事業（雇用促進住宅の一部買取り）	22,000,000	18,511,000	土木費	普通建設事業
	防災防犯管理システム整備事業（消防・防犯・交通等の管理システム）	7,140,000	7,140,000	消防費	物件費
	水防用排水ポンプ電源整備事業（川内地区排水ポンプ整備）	1,837,500	1,837,000	消防費	普通建設事業
	地区防災拠点整備事業（各地区への防災倉庫設置及び備蓄品購入）	15,541,050	15,541,000	消防費	普通建設事業
	学校教育用テレビデジタル化推進事業（小学校の地デジ化）	5,166,674	5,166,000	教育費	物件費
学校教育用テレビデジタル化推進事業（中学校の地デジ化）	1,833,326	1,833,000	教育費	物件費	
合計		105,514,010	102,022,000		

●地域活性化・経済危機対策臨時交付金（第3弾）⇒交付済額 146,210,000円

事業年度	事業名（事業の概要）	決算額	交付金充当額	目的別	性質別
21年度	例規集整備事業（例規集システムの導入経費）	4,882,500	4,882,500	総務費	物件費
	財務会計システム更新事業（財務、庶務、人給システムの更新）	18,900,000	14,769,275	総務費	物件費
	冷却塔設置工事（役場庁舎屋上の冷却塔更新）	9,124,500	9,124,500	総務費	普通建設事業
	観月台公園中州修繕工事（中州及び太鼓橋の一部修繕）	957,400	957,400	総務費	普通建設事業
	藤田保育所整備事業（藤田保育所保育室の増築）	15,024,500	15,024,500	民生費	普通建設事業
	新型インフルエンザ対策事業（消耗品等の備蓄品購入）	917,984	917,984	衛生費	物件費
	水道施設整備事業（水道台帳システムの導入）	4,200,000	4,200,000	衛生費	投資及び出資金
	水道施設整備事業（徳江浄水場解体工事）	25,200,000	25,200,000	衛生費	補助費等
	雇用促進住宅購入事業	9,999,998	9,999,998	土木費	普通建設事業
	消防屯所改築事業（塚野目消防屯所の改築）	12,411,000	12,411,000	消防費	普通建設事業
	藤田小学校体育館建設調査測量業務	2,756,250	2,756,250	教育費	物件費
	藤田小学校校舎太陽光パネル設置実施設計委託業務	1,732,500	1,732,500	教育費	普通建設事業
	大木戸小学校耐震補強実施設計委託	7,297,500	7,297,500	教育費	普通建設事業
	県北中学校体育館耐震補強実施設計委託	4,147,500	4,147,500	教育費	普通建設事業
	上野台運動公園テニスコート改修工事	25,899,300	25,899,300	教育費	普通建設事業
	車庫改修工事（給食センター車庫の増築）	798,000	798,000	教育費	普通建設事業
	低公害車導入促進事業（給食配送車の購入）	4,541,100	4,541,100	教育費	普通建設事業
	給食用食器更新事業	1,550,693	1,550,693	教育費	物件費
	合計		150,340,725	146,210,000	

●地域活性化・公共投資臨時交付金（第4弾）⇒交付決定額 34,688,000円

事業年度	事業名（事業の概要）	決算額	交付金充当額	目的別	性質別
21⇒22 繰越明許	藤田小学校校舎太陽光パネル設置工事	45,874,500	28,994,000	教育費	普通建設事業
	大木戸小学校校舎耐震補強工事	24,529,050	0	教育費	普通建設事業
	県北中学校体育館耐震補強工事	26,250,000	5,694,000	教育費	普通建設事業
合計		96,653,550	34,688,000		

●地域活性化・きめ細かな臨時交付金（第5弾）⇒交付決定額 79,978,000円

事業年度	事業名（事業の概要）	決算額	交付金充当額	目的別	性質別
21⇒22 繰越明許	農道及び水路改修工事（まちづくり懇談会要望事項等への対応）	15,603,000	15,603,000	農林水産業費	普通建設事業
	町道改良舗装工事（まちづくり懇談会要望事項等への対応）	47,027,391	47,027,391	土木費	普通建設事業
	社会教育施設整備事業（文化センター大研修室のテーブル購入）	1,541,850	1,541,850	教育費	物件費
	上野台体育館外壁改修工事	19,348,350	15,805,759	教育費	普通建設事業
合計		83,520,591	79,978,000		

●住民生活に光をそそぐ交付金（第6弾）⇒交付決定額 20,440,000円

事業年度	事業名（事業の概要）	決算額	交付金充当額	目的別	性質別
23年度	要援護者支援事業（システム導入）	2,833,950	2,614,815	民生費	物件費
	図書室整備事業（観月台文化センター図書室什器備品購入）	1,208,599	1,087,739	教育費	普通建設事業
	図書室整備事業（各教育施設の図書購入）	6,703,827	5,698,252	教育費	物件費
	観月台文化センター3階改修工事（図書室倉庫分）	12,191,995	11,039,194	教育費	普通建設事業
合計		22,938,371	20,440,000		

●きめ細かな交付金（第7弾）⇒交付決定額 39,866,000円

事業年度	事業名（事業の概要）	決算額	交付金充当額	目的別	性質別
23年度	文書管理システム導入事業	11,581,100	9,264,880	総務費	物件費
	遊具整備事業（幼稚園及び各集会施設等）	4,176,976	3,341,000	民生費	普通建設事業
	観月台文化センター3階改修工事（研修室等）	20,100,891	17,926,120	教育費	普通建設事業
	くにみ幼稚園改修工事実施設計事業	3,307,500	2,645,380	教育費	普通建設事業
	仮庁舎整備事業（観月台文化センター内）	8,360,776	6,688,620	総務費	普通建設事業
合計		47,527,243	39,866,000		

●地域の元気臨時交付金（第8弾）⇒交付決定額 144,626,000円

事業年度	事業名（事業の概要）	決算額	交付金充当額	目的別	性質別
25年度	水道広域化施設整備事業	25,506,000	17,004,000	衛生費	投資及び出資金
	耕作放棄地等森林造成事業	3,765,300	2,140,928	農林水産業費	物件費
	庁舎建設事業	95,025,469	93,794,946	災害復旧費	災害復旧事業
	防火水槽設置事業	7,560,000	7,560,000	土木費	普通建設事業
	消防ポンプ自動車整備事業	6,132,000	5,985,000	消防費	普通建設事業
	国見小学校遊具整備事業	5,985,000	3,085,000	教育費	普通建設事業
	町道3088号羽根通線改良事業	5,764,500	5,764,500	土木費	普通建設事業
	山崎南古館地内法面復旧事業	1,722,000	1,722,000	土木費	普通建設事業
	山崎一丁田内水路整備事業	2,232,300	2,232,300	農林水産業費	普通建設事業
	町道2050号四斗蒔・榎下改良事業	2,310,000	2,310,000	土木費	普通建設事業
	光明寺志久地内道路新設事業	3,027,326	3,027,326	土木費	普通建設事業
	合計		159,029,895	144,626,000	

●がんばる地域交付金（第9弾）⇒交付決定額 131,644,000円

事業年度	事業名（事業の概要）	決算額	交付金充当額	目的別	性質別
26年度	国見町庁舎外構整備事業（前払い金）	54,860,000	54,860,000	災害復旧費	災害復旧事業
	廃校舎（旧小坂小学校）改修事業	56,322,000	2,808,000	民生費	普通建設事業
	道路ストック総点検舗装調査事業	9,720,000	3,888,000	土木費	普通建設事業
	町道3192号中ノ目・五反田線道路改良事業	6,696,000	6,696,000	土木費	普通建設事業
	町道4107号桜町・土井線道路改良事業	4,860,000	4,860,000	土木費	普通建設事業
	くにみ幼稚園改修事業	2,970,000	2,970,000	教育費	普通建設事業
	給食センター蒸気管改修事業	13,608,000	13,608,000	教育費	普通建設事業
26⇒27 事故繰越	国見町庁舎外構整備事業	82,300,000	41,954,000	災害復旧費	災害復旧事業
合計		231,336,000	131,644,000		

●地域活性化・地域住民生活等緊急支援交付金

【地域消費喚起・生活支援型】（第10弾）⇒交付決定額 21,963,898円

事業年度	事業名（事業の概要）	決算額	交付金充当額	目的別	性質別
26⇒27 繰越明許	消費喚起プレミアム商品券発行事業 ※「くにみもたんプレミアム商品券」の発行 ⇒右記決算額には未換金195,942円分も含む	19,163,255	19,163,255	総務費	物件費
	ふるさと農産物割引販売事業 ※「くにみ季節の恵みふるさと便」の販売	2,209,143	2,209,143	総務費	物件費
	多子世帯支援プレミアム商品券発行事業 ※「くにみファミリープレミアム商品券」の発行	591,500	591,500	総務費	物件費
合計		21,963,898	21,963,898		

●地域活性化・地域住民生活等緊急支援交付金

【地方創生先行型（基礎交付分）】（第11弾）⇒交付決定額 30,732,183円

事業年度	事業名（事業の概要）	決算額	交付金充当額	目的別	性質別
26⇒27 繰越明許	国見町まち・ひと・しごと総合戦略策定事業	5,718,446	5,567,508	総務費	人件費 物件費 補助費等
	地域産業の競争力強化のための国見ブランドの育成及び農産物加工品の開発事業 ※道の駅デザイン制作、コーディネート支援、レストランメニュー開発	21,404,898	21,404,898	総務費	物件費
	ママのネットワークを創出して移住に繋げる事業 ※ママまつりの開催、ママカフェの開催、ママ調査の実施	898,196	898,196	総務費	物件費
	木工細工によるしごと創出事業 ※技術習得、販売支援	1,113,467	1,113,467	総務費	物件費
	地域資源を活かした観光創出事業 ※観光資源ギャップ調査の実施、域学連携による観光資源の掘り起こし	1,748,114	1,748,114	総務費	物件費
合計		30,883,121	30,732,183		

●地域活性化・地域住民生活等緊急支援交付金

【地方創生先行型（上乗せ交付分）】（第12弾）⇒交付決定額 30,797,090円

事業年度	事業名（事業の概要）	決算額	交付金充当額	目的別	性質別
27年度	大規模複合交流施設「里まち文化ステーション（道の駅）」徹底活用プロジェクト事業 ※郷土食の発掘とレシピ化、食のブランド戦略、レシピ集制作、食の文化祭の開催、加工施設実施設計	20,990,880	20,990,880	総務費	物件費
	空家リノベーション事業 ※空家利活用物件調査、空家リフォーム設計	3,996,000	3,996,000	総務費	物件費
	食と農のかけはし事業 ※農業者活動紹介冊子制作、農産物・6次化商品販売促進	5,810,210	5,810,210	総務費	物件費 補助費等
合計		30,797,090	30,797,090		

●地方創生加速化交付金⇒交付決定額 79,556,955円

事業年度	事業名（事業の概要）	決算額	交付金充当額	目的別	性質別
27⇒28 繰越明許	道の駅国見あつかしの郷徹底活用プロジェクト事業 ※国見ブランド育成及び農産物加工品の開発	35,977,500	35,977,500	総務費	物件費
	道の駅国見あつかしの郷徹底活用プロジェクト事業 ※ママのネットワーク創出	1,256,316	1,256,316	総務費	物件費 補助費等
	道の駅国見あつかしの郷徹底活用プロジェクト事業 ※木工細工によるしごと創出	1,981,768	1,981,768	総務費	物件費
	道の駅国見あつかしの郷徹底活用プロジェクト事業 ※地域資源を活かした観光創出	6,233,571	6,233,571	総務費	物件費 補助費等
	道の駅国見あつかしの郷徹底活用プロジェクト事業 ※ローカルフードで食のビジネス創出	33,436,800	33,436,800	総務費	物件費
	福島県北5市町誘客推進事業	671,000	671,000	商工費	補助費等
合計		79,556,955	79,556,955		

●地方創生推進交付金⇒交付決定額 4,998,780円

事業年度	事業名（事業の概要）	決算額	交付金充当額	目的別	性質別
28年度	道の駅を拠点とした稼げるまちづくりプロジェクト事業 ※地域ブランディング（シティプロモーション）	9,997,560	4,998,780	総務費	物件費
合計		9,997,560	4,998,780		

●地方創生拠点整備交付金⇒交付決定額 40,667,940円

事業年度	事業名（事業の概要）	決算額	交付金充当額	目的別	性質別
28⇒29 繰越明許	くにも農業ビジネス訓練所整備事業	81,335,880	40,667,940	農林水産業費	普通建設事業
	合計	81,335,880	40,667,940		

●地方創生推進交付金⇒交付決定額 34,502,908円

事業年度	事業名（事業の概要）	決算額	交付金充当額	目的別	性質別
29年度	道の駅を拠点とした稼げるまちづくりプロジェクト事業 ※地域ブランディング（シティプロモーション、特産品開発研究）	60,632,253	30,316,126	総務費 農林水産業費	人件費 物件費 補助費等
	道の駅を拠点とした稼げるまちづくりプロジェクト事業 ※地域公共交通ネットワーク形成・再構築	8,373,564	4,186,782	総務費	物件費
	合計	69,005,817	34,502,908		

●地方創生推進交付金⇒交付決定額 14,514,529円

事業年度	事業名（事業の概要）	決算額	交付金充当額	目的別	性質別
30年度	道の駅を拠点とした稼げるまちづくりプロジェクト事業 ※地域ブランディング（シティプロモーション、特産品開発研究）	29,029,058	14,514,529	総務費 農林水産業費	人件費 物件費 補助費等
	合計	29,029,058	14,514,529		

第18表 国見町東日本大震災復興支援交付金基金 充当事業一覧表

(単位：千円)

事業名	基金充当額							
	平成30年度	平成29年度	平成28年度	平成27年度	平成26年度	平成25年度	平成24年度	
広報広聴事業	366	0	0	0	0	0	0	
情報発信事業		2,500	4,000	2,000	0	0	0	
集会所建設補助事業		0	0	0	0	10,000	0	
まちづくり交流推進事業（義経まつり等）		2,000	5,500	9,800	3,000	5,340	0	
デマンドタクシー補助事業		0	0	0	7,000	6,000	0	
太陽光パネル補助事業		700	800	900	1,500	4,700	0	
東京くにみ会事業		0	0	2,500	0	0	0	
災害要援護プラン策定事業		0	0	0	2,000	2,400	0	
生きがいデイサービス事業		0	0	0	3,500	3,600	0	
いきいきサロン事業		0	0	0	3,000	3,000	0	
緊急通報システム事業		0	0	0	3,000	3,400	0	
敬老事業		0	0	0	1,000	2,900	0	
健康増進計画策定事業		0	0	0	0	2,600	0	
妊婦健診事業		0	0	0	3,000	4,300	0	
予防接種事業		0	0	0	5,000	0	0	
集団検診事業		1,800	3,000	4,593	9,000	9,160	8,000	
農業振興事業		0	0	0	0	0	2,000	
穿孔細菌病防除補助事業		0	0	0	0	6,000	0	
あんぼ柿加工施設補助事業		0	0	7,500	0	0		
ルネサンス事業		0	0	0	1,500	0	0	
産業祭事業		0	0	1,400	1,500	0	0	
有害鳥獣対策事業		0	0	0	0	0	4,000	
農業施設整備事業		0	0	0	0	0	3,012	
国土調査基準点改測事業		0	0	0	0	0	3,000	
林道整備事業		0	0	0	0	0	3,500	
復興・絆イルミネーション事業		2,000	700	2,100	0	500	0	
フードフェスタ事業		500	500	2,000	1,000	2,300	0	
道路維持事業		0	0	0	0	0	15,000	
道路改良舗装事業		0	0	0	0	0	28,000	
防災対策事業		0	500	0	1,000	1,200	0	
学校管理事業		0	0	0	0	0	7,985	
芸術文化振興事業		2,500	5,000	5,000	4,000	2,600	0	
小計	366	12,000	20,000	37,793	50,000	70,000	74,497	
東日本大震災復興支援交付金分	情報発信事業		0	0	0	3,000	0	0
	広報動画撮影事業		0	0	0	1,000	1,500	0
	タウンガイド作成事業		0	0	0	0	4,000	0
	くにみもたん製作事業		0	0	0	1,294	0	0
	東京くにみ会事業		0	0	0	2,000	0	0
	まちづくり交流推進事業（義経まつり等）		0	0	0	8,000	8,000	0
	国見町PRグッズ作成事業		0	0	0	0	500	0
	女性応援団100名ツアー事業		0	0	0	4,000	0	0
	復興・絆イルミネーション事業		0	0	0	5,000	6,000	0
	フードフェスタ事業		0	0	0	1,000	0	0
小計	0	0	0	0	25,294	20,000	0	
合計	366	12,000	20,000	37,793	75,294	90,000	74,497	

第19表 国見町年齢別人口の推移

