

広報

くにみ

No.499

2015

2

平成27年2月



平成 27 年成人式

20 歳の誓い



私たちはこれまで以上に、社会に対しての関わり方を考え、自ら行動しなくてはなりません。新成人として、生まれ育った国見町をさらに魅力ある町にすることが私たちの責務だと思えます」と力強く、答辞を述べました。

式典終了後は、記念パーティーが行われ、フルートの生演奏の中、久しぶりに再会した旧友、お祝いに駆け付けた恩師に近況報告をし、思い出話に花が咲いていました。パーティー中、県北中3年2組のタイムカプセルが開封され、友人から、そして自分に宛てた手紙がそれぞれに渡されると、会場のあちこちから歓声があり、パーティー会場は中学校の教室にタイムスリップ。みんなで手紙を読み「あの頃は……、みんな若かった。こんな写真も、若かったから撮れた」と当時を振り返り話していました。

震災と原発事故から3年10カ月となる1月11日、平成27年国見町成人式が観月台文化センターで行われました。式典には成人を迎えた102人のうち84人(男50人、女34人)が出席。色とりどりの華やかな振袖や袴姿、スーツに身を包んだ新成人は、多くの来賓、家族が見守るなか、20歳の誓いをたてました。

式では太田久雄町長が「皆さんには、無限の力があります。限らない可能性を信じて、様々なことに挑戦し、勇気をもって自分の人生を切り拓いてほしい」と式辞を述べました。新成人、一人一人の名前が読み上げられ、遠藤一輝さんに町長から成人証書が授与されました。続いて、高橋幸子国見町教育委員会委員長から長谷川孝則さんに記念品が贈呈されました。

八島博正国見町議会議長、小野光一国見町選挙管理委員会委員長が祝辞を述べました。

成人代表の佐藤杏奈さんは「成人証書を手にし、私



菅野慈佳さん

①もっと地域の人とふれあえる場がある町になってほしい。
②私の進む道を応援してくれて、ありがとう。



齋藤佑亮さん

①もっと商店街が活性化してほしい。
②今でも、お世話になっています。これからも、よろしくお願ひします。



奥村美沙さん

①この町が、好き。就職で町を離れるのが残念。
②今まで育ててくれて、ありがとう。素敵な女性になります。



遠藤一輝さん

①活性化し、若い人たちが住みやすい町になってほしい。
②今まで、ありがとうございました。これからも、お世話になります。



佐久間結衣さん

①活気に満ちた、町になってほしい。
②今まで不自由なく育ててくれてありがとう。これから、恩返しをしたいと思います。

interview

新成人の5人に、あなたと国見町について聞いてみました。
①国見町にこれから期待すること
②親に一言



国見町無形民俗文化財に指定

「鹿島神社例大祭」

町の代表的な秋祭り「鹿島神社例大祭」を守り続けるために発足した国見伝統文化保存会から、昨年11月4日に町無形民俗文化財指定の申請がされました。これを受け町教育委員会は、11月26日に町文化財保護審議会に諮問、同日、指定を適当とする答申を受け、12月15日に町無形民俗文化財に指定しました。

12月24日の文化財指定証書交付式では、国見伝統文化保存会（鈴木周一会長）に太田久雄町長より指定証書が交付されました。



指定証書を受けた国見伝統文化保存会



明治末から大正前期頃の藤田の町並み
(所在地：国見町大字藤田字南付近から北に向かって撮影)

写真は、明治末から大正前期の藤田市街地です。通りには土蔵造の店舗や町屋、萱葺屋根の建物が軒を連ね、旧奥州街道藤田宿の面影を色濃く残しています。現在の町並みにもその名残を見ることが出来ます。ぜひ、まち歩きをしてみてください。

【問い合わせ：歴史まちづくり推進室 ☎ 585-2967】

【鹿島神社例大祭】
藤田地区内を巡る神輿渡御と四町若連による提灯で飾られた山車と山車がぶつかり合う勇壮な祭り。
起源は明らかではないが、「梁川八幡宮祭礼規式」（1558年）に幟を立てるなどの祭礼が執り行われたと記されているなど長い伝統があります。

祭礼は、祭りを執り行う神職、神社を取り囲む各町内会の総代・氏子、山車の運行を行う4つの若連、神輿渡御を行う鹿島会によって進められ、10月第4木曜日から土曜日にかけて3日間行われます。

目次

| | |
|----|--|
| 2 | 平成27年成人式 |
| 4 | 目次 |
| 5 | 町からのお知らせ |
| 6 | （仮称）「里まち文化ステーション」道の駅くみにみ |
| 8 | くみにタウンミーティング |
| 10 | 所得税・住民税の申告相談 |
| 12 | 保健だより |
| 14 | 復興のあしおと |
| 16 | 町からのお知らせ |
| 20 | くらしの情報 |
| 22 | 笑顔のひろば |
| 23 | いきいきサロン（泉田下・大木戸・石母田）町のサークル（柔道スポーツ少年団）小さな天才たち 国見小学校 6年生 |
| 24 | まちのわだい |
| 26 | 生涯学習つうしん |
| 28 | カレンダー |



ピーチワインとピーチブランデーの模擬投票。初めての模擬投票に、ドキドキ？結果は、投票率71.43%でピーチワインがピーチブランデーを上回りました。今年は町の議会議員の選挙も予定されています。皆さんの貴重な一票を無駄にせず、投票に行きましょう!!

ご協力ありがとうございました

次に引き継ぎます。

冬のまちなかに灯した温かさ
イルミネーション・
クロージングパーティー

昨年11月23日から町内各所で行われていた「明日へ。復興・きずなイルミネーション」が、幕を閉じました。

1月7日に行われたクロージングパーティーには、約80人が参加。佐藤清二実行委員長、太田久雄町長、八島博正町議会議長のあいさつの後、



優しい歌声につつまれた会場

「キャンドルパーティー」と「あつかし山ビッグツリー」のライド上映、そして福島市出身のシンガーソングライター「MANAMI（まなみ）」のミニライブが行われ、灯りと光のイベントを振り返りました。



(仮称)

「里まち文化ステーション」

道の駅 くにみ

(仮称) 道の駅くにみのイメージ図が完成しました。RC造(鉄筋コンクリート構造) + 木造一部2階建ての建物で、普通車約140台・大型車約30台の駐車スペースを設けます。施設には、地元のかだものや野菜を販売する直売エリアと国産野菜を使用したメニューを取り入れたカフェレストランエリアを配置し、町の主産業である農業を活性化させ、生産・加工・販売を一連とした6次化に取り組みます。

町の農業や歴史など町を知ってもらうための情報発信エリアを整備し、特産品の桃をはじめとするくだものや阿津賀志山防曇などの町の宝物をアピールしていきます。来町者との交流の場とし、広場でのイベント開催や農業・スポーツなど各種研修の受け入れなどができるスペースを設けます。また、道路情報施設を整備し、災害時には国と連携した情報発信や被災者の受け入れなど防災機能を充実させます。東日本大震災、原発事故からの復興のシンボルとして、平成28年度の完成・オープンを目指します。

かふえ・れすどらんエリア

くにみを味わってもらえる、メニューを取りそろえます。



直売エリア

国産のかだもの・野菜・加工品などの販売を行います。

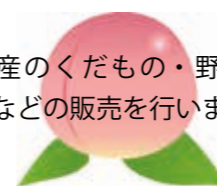

交流&宿泊エリア

さまざまな交流ができるエリアと宿泊エリアを完備することで、町内外の方を受け入れることができます。



ママ&キッズのエリア

町内外のママと子どもたちの憩いの場として。また、情報発信の拠点としていきます。

みなさんの声をきかせてください

平成26年度まちづくり懇談会

くにみタウンミーティング



1月24日、観月台文化センターでくにみタウンミーティングが開催されました。今回は、和やかな雰囲気、いろいろなご意見を賜りたいとの考えもあり、お菓子とお茶を用意させていただきました。

タウンミーティングは、昨年まで5地区ごとに開催されていた、まちづくり懇談会に代わるもので、今年は観月台文化センターで開催しました。

タウンミーティングでは、平成26年度の上半期の町の式典・事業・イベントなどのDVDの放映後（仮称）里まち文化ステーションについて、スライドを見ながら、直接町長が説明をしました。

また、歴史を活かしたまちづくりの概要について、企画情報課長から報告がありました。参加者からは、様々な質問や貴重なご意見を多数いただきました。みなさんからいただきました、質問・ご意見につきましては、次のとおりです。

仮称：里まち文化ステーションについて

Q：道の駅の運営方法は「第三セクター方式」の運営になるのか？ 町と民間との出資比率を教えてください。

A：公設民営で、町が5000万円を出資し株式会社において運営を行う。株式の保有割合等は今後検討するが、将来的には町50%、民間50%程度にした



Q：町の負担金7億程度の償還期間は何年程度になるのか、教えてください。
A：30年の償還予定である。

Q：太陽光発電の設置はあるのか。
A：バイオマスの設置は予定している。現時点で太陽光発電の計画はないが、今後検討したい。

Q：施設南側の県道が狭い、施設設置により国道へ出る車両が増えると考えられるが、対策と都市計画範囲の変更の経緯を説明願いたい。



A：施設南側の県道「浪江・国見線」は県により拡幅の予定である。
関係機関と協議の結果、県道「浪江・国見線」のラック付を上げ、左折専用レーンなどを設置、国道4号についても右折専用レーンを設置する。

Q：「道の駅」について親しみの持てるネーミングをお願いしたい。
A：名称については、「公募」を予定している。親しみやすく、覚えやすいネーミングとしたい。

Q：大きな施設ができることにより、新たな雇用が生まれると思うが、町内出身者の採用を優先するのかわ？
A：現時点で正社員は7人程度。その他臨時職員等が50人から70人程度。商工会・農業関係者等と連携し、重点的に国見町からと考えている。

Q：町民交流エリア、滞在型交流エリアを町内団体等で利用する際は、安く使用することができるのか。
A：株式会社経営するのて利潤は追及するが、料金設定については今後検討したい。

Q：「道の駅」で農産物等を販売予定とあるが、農産物を継続的に供給する場合、どのような生産体制となるのか？
A：現在120人程度の販売希望者がいる。今後組合を設立し供給したいと考えている。商工業も同じである。詳細については関係機関と連携し進めたい。

Q：国見町の代表的な特産物を販売し、アピールできればいいと思う。
A：そのように考えている。

Q：営業スペースが多いが、しっかりとした需要想定をお願いしたい。
A：専門家や有識者とともに検討し、営業規模を決定している。

Q：「道の駅」の交流広場でイベントなど行う場合、何を行うのか？また朝市などの出店業者は組合ができるのか、それとも開催ごとに募集するのか？
A：イベントの棲み分けはこれから検討。出店者についても今後検討するが、国見町の方を優先したい。

Q：施設はバリアフリーであるようだが、2階建などでエレベーターがあるのか？
A：エレベーターは設置予定。

Q：設計において、実際に使用する人たちの意見は反映されているのか。
A：事務レベルでは、設計と並行して協議を進めてきた。今後建設とマッチングさせながら具現化していく。

Q：株式会社で運営することだが、しっかりとしたプランを進めてほしい。また、西側入口等の強風対策が不足しているようだが、どのように考えているのか。



が、どのように考えているのか。
A：会社組織を作って、鋭意取り組みたい。設計では強風対策をすでに講じている。

Q：施設南側の県道「浪江・国見線」が渋滞するのではないか。
A：想定される車両台数データに基づき、関係機関と協議した結果、必要な道路等の拡幅を行う予定。オーブン当初などで混雑する場合は対応したい。

Q：南側の広場と駐車場が離れているようだが。
A：屋内のキッズスペースは駐車場からすぐである。屋外スペースは、安全面を考慮し駐車場とは離れたところにしていく。

Q：道の駅は福島県で28箇所ある。集客力を高め、リーダーを得るための施策は。
A：同じことをやっていても成功しない。特色を出さなければならぬ。何が集客につながるのか、今後いろいろなることを取り上げ検討したい。

Q：コインシャワー室の設置をお願いしたい。
A：意見として伺う。

Q：農産物を出荷するため販売手数料はいくらか。
A：今後検討するが、一般的には12%から15%程度だと思ふ。

Q：海外との交流なども検討したらいいのでは。
A：まずは、町内の方が交流できる施設としたい。また、周辺市町村、県内、首都圏など交流・連携できる施設としたい。

申告相談日程

| | | 町内会名 (午前 9 時から午前 11 時 30 分) | 町内会名 (午後 1 時から午後 4 時) |
|----|-----|--------------------------------|--------------------------|
| 2月 | 12日 | 小坂 | 太田川 |
| | 13日 | 前田・泉田上 | 泉田中・泉田下 |
| | 16日 | 板橋 | 板橋南 |
| | 17日 | 鳥取 | 内谷西・内谷東 |
| | 18日 | 貝田 | |
| | 19日 | 大木戸 | 高城・山根 |
| | 20日 | 光明寺 | 大坂 |
| | 23日 | 鶉町・上野・滝山 | 源宗山(西・東・北) |
| | 24日 | 山崎北・小林・山崎館 | 山崎(小館・宮館)宮前 |
| | 25日 | 山崎沢田 | 山崎耕谷 |
| 3月 | 2日 | 大町北・本町 | 宮町(南・北)・藤田宮前 |
| | 3日 | 藤田光陽・町東 | 宮東 |
| | 4日 | 原町 | 中部 |
| | 5日 | 並柳 | 築館・北部 |
| | 6日 | 川内 | |
| | 9日 | 森江野第1 | 森江野第2 |
| | 10日 | 森江野第3 | 森江野第4 |
| | 11日 | 徳江北 | 森江野第7 |
| | 12日 | 森江野第8 | 森江野第9 |
| | 13日 | 森江野第10・第11 | 森江野第12 |
| | 16日 | 予備日 | |

※混雑を避けるため、指定期日に申告相談されるようご協力をお願いします。なお、当日都合の悪い方は期間中の都合の良い日に申告してください。
 ※車でおいでになる場合、十分な駐車場を確保できませんので、ご了承ください。
 ※税務署(会場「ウィル福島」福島市卸町)で申告される方や税務署から案内を受けている方は国見町で申告相談する必要はありません。ご自身で申告書を作成される方は、申告相談を受けることなく、郵送または持参により提出が可能です。※下記の方は「簡易申告書」を提出願います。
 ①無収入の方。
 ②収入が、遺族(障害)年金、雇用保険(失業給付金)に限る方。
 申告相談は不要となります。
 提出先：申告会場若しくは税務課(1階執務室)

「確定申告書等作成コーナー」 相談会場(控え室)に設けます

給与や年金所得の還付申告等の場合、簡単に申告書ができあがります。不明な点は、専任スタッフによる操作サポートがあります。お待ち頂く時間も短縮されますので、ご利用をお勧めします。

❖日中多忙な方は、国税庁ホームページ「確定申告書等作成コーナー」から確定申告書の作成ができます。(申告書は、郵送等により税務署へ提出願います。)

❖e-TAX(国税電子申告・納税システム)により、インターネット環境を利用して確定申告が可能です。
 ①会場に向くことなく、相談会場開設期間前より、一部のメンテナンス時間を除き、24時間ご利用できます。

②申告書郵送の手間が要りません。

準備するもの

- a) 住民基本カード(注1)
- b) 電子証明書(注1)
- c) ICカードリーダー(注2)

(注1) 発行手数料は、各500円となります。

発行担当課：住民生活課 585-2115

(注2) 電器店でお求めください。価格2,000円から3,000円程度。

詳しくは、国税庁ホームページからご確認ください。

確定申告書の作成に当たっては、「復興特別所得税額」欄の記載漏れのないようにご注意ください。

確定申告 検索



所得税・住民税の 申告相談

◆期間 2月12日(木)から3月16日(月)
 ◆会場 観月台文化センター 3階
 (第1・2研修室)



町では、2月12日から3月16日までの間、所得税・町県民税の申告相談を行います。

この申告は、昨年1月から12月までの所得を申告していただくもので、平成27年度の町県民税や国民健康保険税などの課税の基礎となります。

申告相談には「確定申告書(封筒)」または、町から送付された「所得申告相談について(案内葉書)」などの必要書類を持参し、期限内に申告してください。

申告が必要な方

税務署からの「確定申告書案内(封筒・葉書)」および町からの「案内葉書」が届いていない場合でも、次に該当する方は申告が必要となります。

- ①「農業、営業などの事業を営んでいる」「地代、家賃、配当などの所得がある」
- ②「給与の年収額が2,000万円を超える」「給与の他に所得がある」「2ヶ所以上から給料をもらっている」「年末調整ができなかった」
- ③「公共事業のために土地や建物を譲渡したことにより、所得税がかからない」場合など

申告相談に持参するもの

I 収入・必要経費のわかるもの

①事業者の方⇒収支内訳書

農業をされている方：平成26年中の農作物等にかかる収入帳(農産物受払帳)、経費帳等の諸帳簿。諸帳簿の根拠書類等

営業をされている方：平成26年中の売上帳、仕入帳、経費帳等の諸帳簿。諸帳簿の根拠書類

※平成26年1月から、記帳・帳簿等の保存制度の対象が拡大されました。

事業所得、不動産所得、山林所得を生ずべき業務を行う全ての方について対象となります。

- ②事業者で東京電力から補償金を受け取った方⇒補償通知書等、補償内容がわかるもの
- ③土地・建物等の譲渡があった場合には、**売買契約書**または**買取証明書**等
- ④給与やパート等及び年金受給者の方は、源泉徴収票または支払証明書等

II 所得から控除するための証明書など

- ①生命保険料や個人年金保険料(10年以上の掛け金)の控除証明書
- ②地震保険料等の支払証明書
- ③国民年金保険料の控除証明書
- ④医療費控除を受ける方(支払った医療費が10万円または所得の5%を超えた場合)はその領収書及び介護保険制度に基づくサービスを受けられた方はその利用料等の領収書
- ⑤雑損控除を受ける方は被害を受けた資産の取得価格・取得時期のわかるもの、被害を受けた資産の修繕費・取壊し費用などのわかるもの、被害を受けた資産について受け取る保険金額のわかるもの
- ⑥繰越控除を受ける方は、平成25年分の確定申告書等、繰越損失額のわかるもの
- ⑦その他必要と認められる書類

保健 だより



保健福祉課 保健係 ☎ 585-2783
E-mail:hoken@town.kunimi.fukushima.jp

食育シリーズ

町では食生活改善推進員の皆さんと栄養士が出向いて、くにみ幼稚園の子ども達を対象に食育教室を開催しています。1月は4回実施しました。

【年長組】

テーマ：バランスよく食べよう



【年中組】

テーマ：食事のマナーについて



ニコニコ相談会

| 対象者 | 実施日 | 実施時間 | 会場 |
|------------------------------|----------|---------------------|-----------------------|
| 国見町在住の妊婦 国見町在住の乳幼児及びその保護者 | 4月15日(日) | 午前10時から 午前11時30分 | 子育て支援センター (藤田保育所内) |

【実施内容】 身体計測、栄養相談、子育て相談等について保健師、栄養士がお待ちしております。
《持参するもの》 母子健康手帳、お子さんの飲み物（水筒にいれて）を忘れずに！
《申し込み方法》 前日まで保健福祉課または藤田保育所（☎585-2374）に電話でお申し込みください。

乳児健診

| 該当児 | 実施日 | 受付時間 | 会場 |
|---|----------|----------------------|-------------------|
| ・3か月児（平成26年12月生まれ） ・9か月児（平成26年6月生まれ） | 4月30日(日) | 午後1時15分から 午後1時45分 | 観月台文化センター 第1和室 |

【健診内容】 医師の指導、身体測定、調乳、離乳、予防接種などについて
9か月児は、歯科衛生士による歯に関するお話も予定しています。
《持参するもの》 母子健康手帳を忘れずに！

いのちを救う 愛の献血にご協力を!!

3月5日(日)は国見町の献血の日です。

| 場所 | 受付時間 |
|---|----------------|
| 伊達みらい 農業協同組合 小坂支店前 | 午前9時から午前11時 |
| (株)国見メディアデバイス前 | 午前11時30分から午後1時 |
| 公立藤田総合病院夜間休日入口前 (献血される方は一般外来駐車場をご利用ください) | 午後2時30分から午後5時 |

400ml 献血にご協力ください

■医療機関からの需要の約90%が400ml献血からの血液です

献血者の皆さんからいただいた血液を実際に使用する医療機関からの需要は、200ml献血由来の血液より、400ml献血由来の血液が圧倒的に高いです。その理由は、輸血を受ける患者さんの負担軽減、副作用発生のリスク低減のためです。

♥ 800mlの輸血に必要な献血者数
400ml献血は患者さんの副作用の発生の可能性が低く、安全性が向上します。

♥献血方法の比率（2013年度全国）

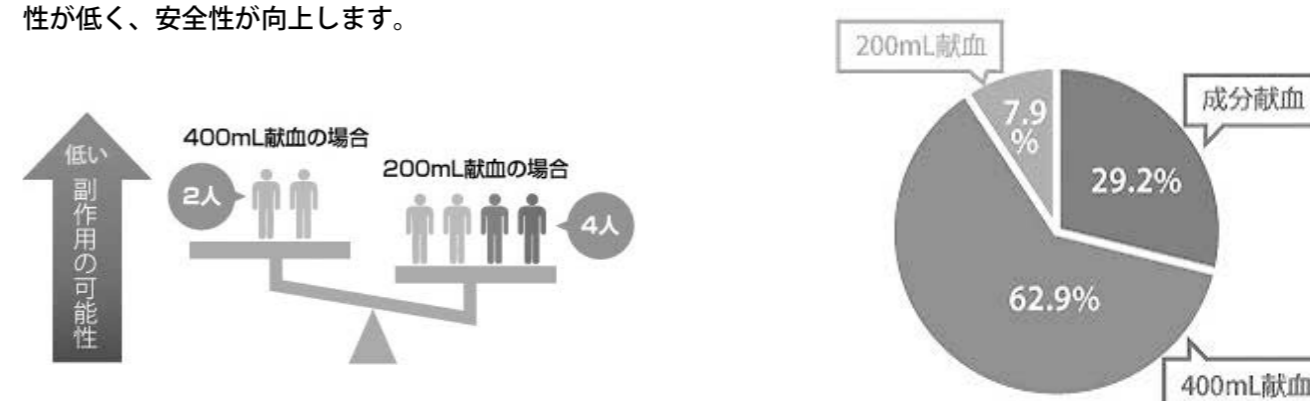

■輸血を受ける患者さんのために

日本赤十字社では、献血にご協力いただける皆さんの健康や安全に考慮した上で、400ml献血にご協力をお願いしています。献血者の皆さんの善意を、より患者さんに寄り添って提供すべく、400ml献血へのご協力を、今後もよろしくお願いいたします。

「心の健康相談」のお知らせ

県北保健福祉事務所では、職場や地域社会・家庭の中でのストレス等の影響で、心の悩みを抱えている方が、専門の医師に相談する場として「心の健康相談」を実施しています。お気軽にご相談ください。

日 程：2月24日(日)、3月25日(日)午後1時30分から午後3時30分

場 所：県北保健福祉事務所

申込み方法：予約制です。前日までに電話でお申し込みください。

申込み、問合せ：県北保健福祉事務所 健康福祉部 障がい者支援チーム ☎534-4300



環境放射線量率 平成 23 年に比べ 60%低減

町では、平成 23 年より毎年 12 月に環境放射線量率の測定を実施しております。

平成 26 年 12 月の結果は、181 カ所の平均値が 0.295 μ sv/h であり、最大は 0.61 μ sv/h、最小は 0.09 μ sv/h となりました。平成 25 年の平均値 0.383 μ sv/h と比較

して 22.9% の減、平成 23 年の平均値 0.747 μ sv/h と比較して 60.5% の減少がみられました。

測定値の分布は右下の表のとおりで、1 か所を除き 0.6 μ sv/h 未満となり、全体の半分以上が 0.3 μ sv/h 未満です。線量率は毎年着実に低下しており、放射性物質の物理的減衰及び風雨などの自然的要因による減衰、加えて除染が進んできたことによるものと考えられます。

環境放射線量率 【単位： μ sv/h】

| 年度 | 23 年 | 24 年 | 25 年 | 26 年 |
|---------|-------|-------|-------|-------|
| 平均値 | 0.747 | 0.517 | 0.383 | 0.295 |
| 対 23 年比 | | 30.8% | 48.7% | 60.5% |
| 最大値 | 1.30 | 0.92 | 0.80 | 0.61 |
| 最小値 | 0.22 | 0.19 | 0.12 | 0.09 |

平成 23 年 12 月測定結果

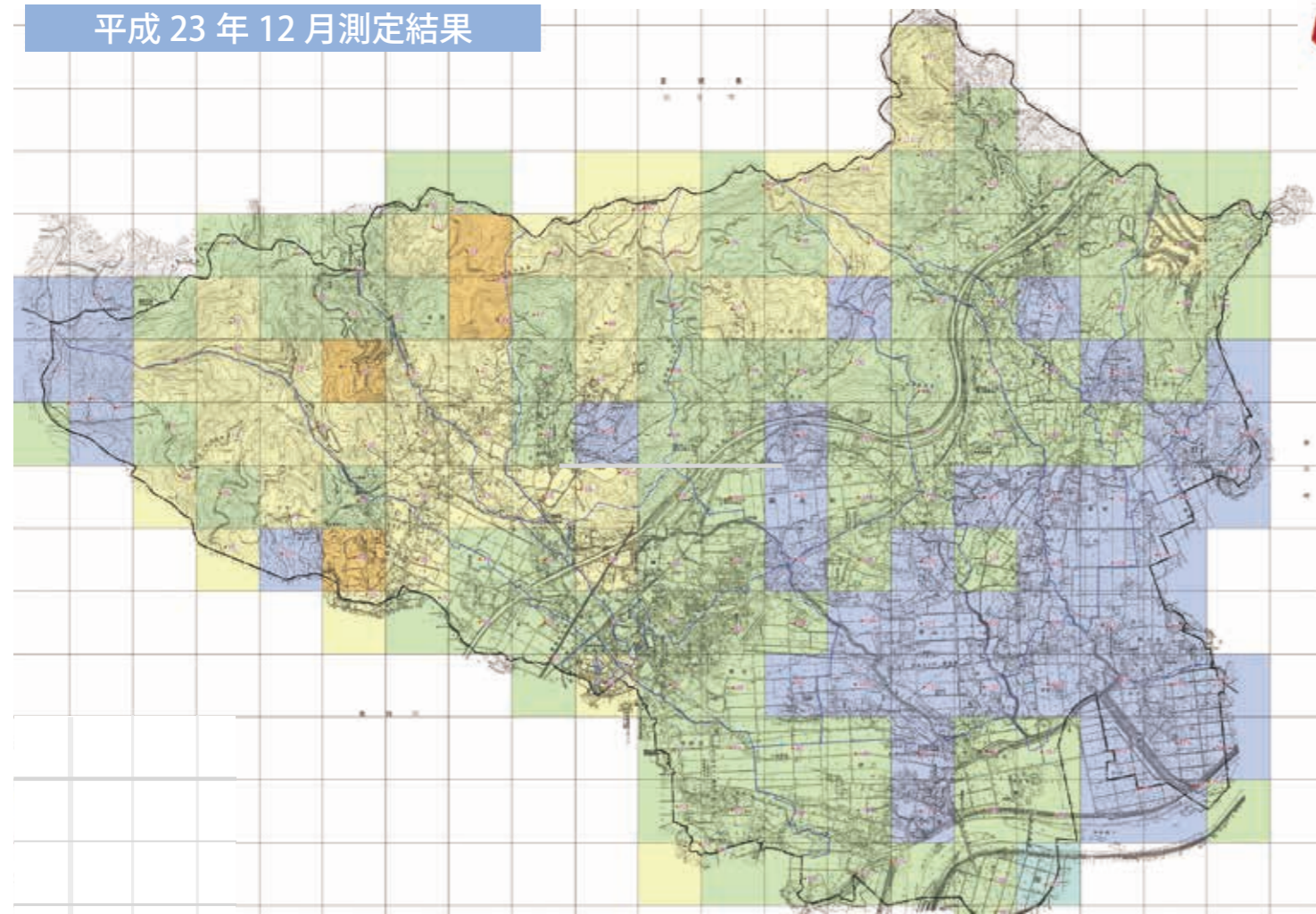

国見町環境放射線量測定率 500 mメッシュ図

平成 26 年 12 月測定結果

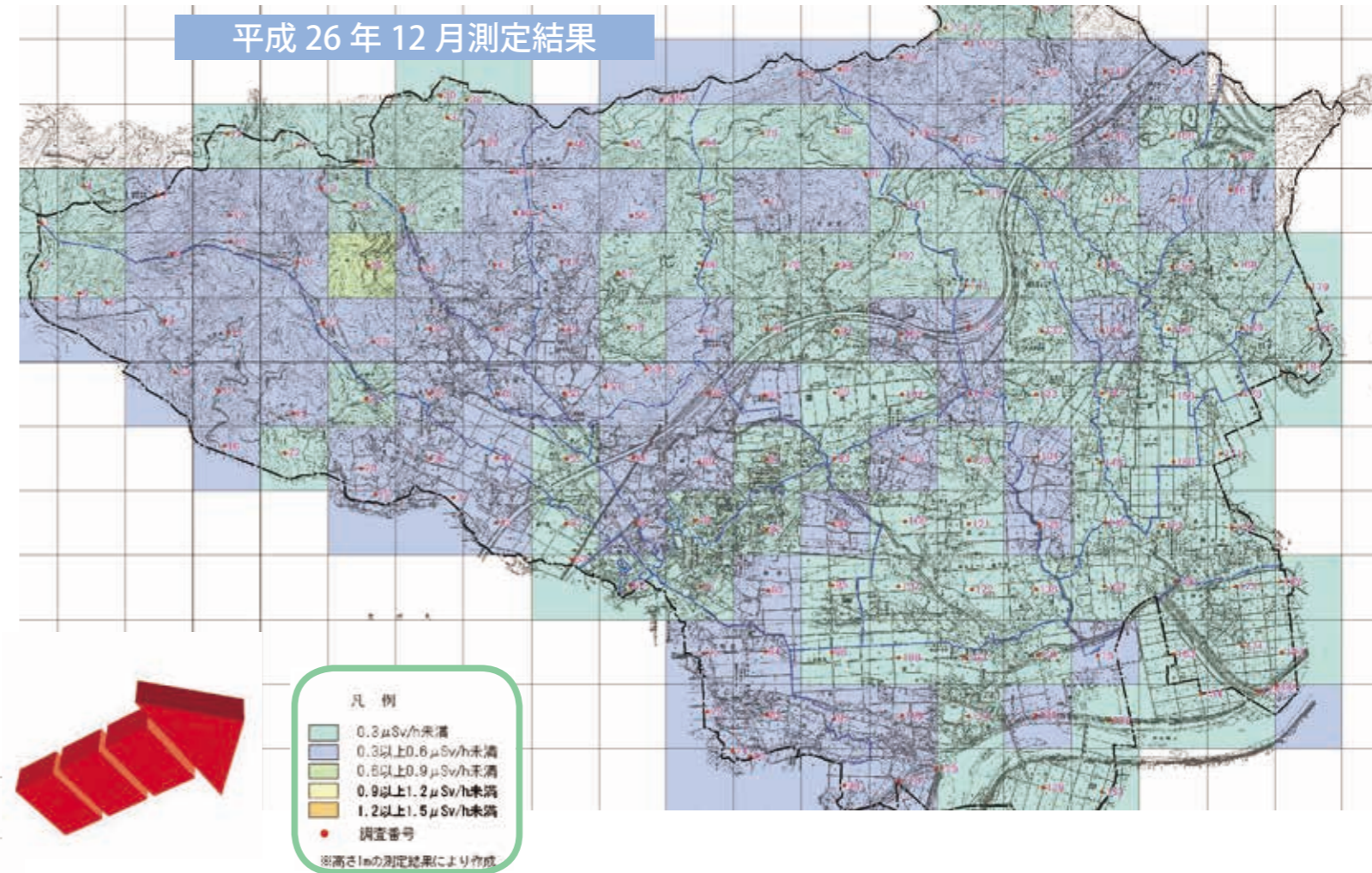

測定結果分布比較表

| | 0.3 μ sv/h 未満 | | 0.3 以上 0.6 μ sv/h 未満 | | 0.6 以上 0.9 μ sv/h 未満 | | 0.9 μ sv/h 以上 | | 備考 |
|----------------------|-------------------|--------|--------------------------|--------|--------------------------|--------|-------------------|--------|-----------------|
| | 件数 | 分布割合 | 件数 | 分布割合 | 件数 | 分布割合 | 件数 | 分布割合 | |
| 平成 23 年度 全 185 ケ所 | 1 件 | 0.54% | 46 件 | 24.68% | 93 件 | 50.27% | 45 件 | 24.32% | |
| 平成 24 年度 全 185 ケ所 | 8 件 | 4.32% | 127 件 | 68.64% | 49 件 | 26.48% | 1 件 | 0.54% | |
| 平成 25 年度 全 181 ケ所 | 45 件 | 24.86% | 123 件 | 67.95% | 13 件 | 7.18% | 0 件 | 0.00% | 測定点 4 地点 点廃止 |
| 平成 26 年度 全 181 ケ所 | 95 件 | 52.48% | 85 件 | 46.96% | 1 件 | 0.55% | 0 件 | 0.00% | |

- 測定箇所・・国見町都市計画図(1/10000)をもとに500mメッシュを作成し、平成23年から25年と同地点の181地点を測定(立入制限により4地点減少)
- 測定期間・・平成26年12月2日から12月5日
- 測定方法・・地上1m地点で測定器を水平に保ち、10秒ごとの測定値を3回読み取り、その平均値を記録
- 測定器・・NaIシンチレーションサーベイメータ

※ 放射線量率の単位は「マイクロシーベルト/1時間当たり」であり「 μ sv/h」と表記しています。

あんぽ柿の全量非破壊検査の結果をお知らせします。



国見検査場での検査の様子

町の特産品「あんぽ柿」は、町内全域が加工再開モデル地区となり、前年を大きく上回る数量が加工され、全量非破壊検査を経て、基準値以内の製品のみ市場に出荷されています。

原料柿の出来も良く、丁寧に加工された「あんぽ柿」は消費者、市場関係者からも高い評価を得ています。

町は風評払拭とおいしさを知っていただくため、独自にトップセールスを行うほか、県や出荷団体等と連携しながら市場で試食会等を行い、食の安全をPRしていきます。

【平成26年11月25日～平成26年12月31日の検査結果】

| | 測定下限値未満 (25 B q/kg 未満) | スクリーニングレベル以下 (25 ～ 50Bq/kg) | スクリーニングレベル超過 (50Bq/kg 超過) | 合計 |
|--------|---------------------------|--------------------------------|------------------------------|---------|
| 検査トレー数 | 123,000 | 2,778 | 6 | 125,784 |
| 割合 | 97.787% | 2.209% | 0.004% | 100% |

☆検査は、食品中の放射性セシウムスクリーニング法に準拠したあんぽ柿専用の非破壊検査機器により実施しています。

☆放射性セシウムは、セシウム134とセシウム137の合計値を示しています。

◆問い合わせ 産業振興課 ☎ 585-2986

介護保険の要介護認定を受けているみなさんへ 障がい者控除・おむつ医療費控除のお知らせ

所得税の確定申告や町県民税の申告に際し、介護保険制度で要介護の認定を受けているみなさんが税控除を受けるための証明書を発行しますので下記により申請してください。

◎障がい者控除

- ・対象者 介護保険法に基づく要介護認定を受けた方で、日常生活に支障のある方や疾病等により介護が必要な方です。なお、身体障害者・精神障害手帳を持っている方、または以前に交付を受けた方は申請の必要はありません。
- ・発行証明書 障がい者控除対象者認定書

◎おむつ代の医療費控除

- ・対象者 おむつ代の医療費控除を受けるのが2年目以降の方で、要介護認定を受け、一定の要件を満たしている方に対し、主治医意見書の記載を確認し交付します。
- ・発行証明書 要介護認定にかかる主治医意見書の確認書

◆問い合わせ 長寿介護係 ☎ 585-2125

平成26年産米の全量全袋検査が終了

26年産米の全量全袋検査については、みなさんのご協力により検査が終了いたしました。検査結果は、すべて基準値（100Bq/kg）を大きく下回り、安全性が高いことが証明されました。

①実施期間 9月19日から12月11日（稼働日50日）

②測定袋数 68,424袋（昨年63,679袋）

③検査結果 単位：Bq/kg、袋

| 区分 | 25Bq/kg 未満 | 25～50 | 51～75 | 76～100 |
|----|----------------------|------------|------------|------------|
| 袋数 | 68,423袋 (63,672袋) | 1袋 (5袋) | 0袋 (2袋) | 0袋 (0袋) |

下段（ ）についてはH25年産米検査結果

◆問い合わせ 原発災害対策課 Tel 585-2158

住宅除染の進捗状況

住宅除染の実施状況をお知らせします。（1月28日現在）

| 方部 | 平成26年度計画分 | | | 平成25年度 実施分 | 除染完了 合計 |
|-------|--------------|--------|--------|---------------|------------|
| | 事前 モニタリング | 除染着手 | 除染完了 | | |
| 藤田方部 | 619件 | 566件 | 552件 | 360件 | 912件 |
| 小坂方部 | 308件 | 119件 | 38件 | 310件 | 348件 |
| 森江野方部 | 254件 | 245件 | 239件 | 190件 | 429件 |
| 大木戸方部 | 290件 | 255件 | 216件 | 60件 | 276件 |
| 大枝方部 | 68件 | 68件 | 68件 | 129件 | 197件 |
| 合計 | 1,539件 | 1,253件 | 1,113件 | 1,049件 | 2,162件 |

「ふくしま大交流フェア」トップセールス ～あんぽ柿などPR～



1月12日、東京有楽町の東京国際フォーラムで開催された、ふくしまの元気と魅力を発信する、「ふくしま大交流フェア」で、国見町が「あんぽ柿」などをPR・販売しました。

福島県主催で、78団体が出展しました。国見町から太田久雄町長、青年農業者、ミスピーチ、ゆるキャラ「くにみもたん」が参加し、あんぽ柿のほかリンゴ、真空脱渋した蜂屋柿を来場者にPRしました。

町ブースには、昨年度と今年度、首都圏の女性等を町へ招待するツアーで町を訪れた、国見町公認「国見サポーター」が多数駆けつけ、農産物を購入してくださいました。

太田町長は「今年度も、積極的に国見産品のPR・販売に取り組んできた。来年度も継続して行ってきたい」と話しました。

第19回 国見町フォトコンテスト作品募集



テーマ
「再発見、明日に伝えたい国見のたからもの」
国見町内で開催されるイベント又は風景をとらえた作品
(平成26年4月以降に撮影したものに限りです。)

《応募作品》 ・カラープリント4PW(ワイド四切)又はA4版とし、各部門3点まで。
・デジタルカメラによる作品も可(※組写真、合成写真は不可)
・応募用紙に題名、住所、氏名、電話番号等を記入し、作品裏面にテープで貼付のこと。
・人物を撮影する時は、相手の了解を得てください。肖像権等の承諾は応募者の責任とします。

《各部門(1人1賞とします)》

| 【町のイベント部門】 | 【町の四季・風景部門】 |
|------------------------|------------------------|
| 最優秀賞 1点 賞状・トロフィー・副賞3万円 | 最優秀賞 1点 賞状・トロフィー・副賞3万円 |
| 優秀賞 2点 賞状・トロフィー・副賞1万円 | 優秀賞 2点 賞状・トロフィー・副賞1万円 |
| 特別賞 2点 賞状・盾・副賞1万円 | 特別賞 2点 賞状・盾・副賞1万円 |
| 入賞 5点 賞状・副賞5千円 | 入賞 5点 賞状・副賞5千円 |
| 佳作 5点 賞状・副賞3千円 | 佳作 5点 賞状・副賞3千円 |

《選者》
二科会会員 六角宥子氏及び主催者

《応募方法》
国見町ホームページより応募用紙をダウンロード後、作品裏面にテープで貼付け郵送してください。

◆問い合わせ 企画情報課 ☎ 585-2927

税理士記念日 『確定申告および税の無料相談会』 の案内について

< 福島会場 >
日時 2月22日(日)・23日(月)
午前10時から午後4時まで
場所 ユニックスビル 8階
(福島市栄町6番6号)

< サンライフ福島会場 >
日時 2月22日(日)
午前10時から午後4時まで
場所 サンライフ福島
(福島市北矢野目字壇ノ腰6-16)

◆主催・問い合わせ 東北税理士会福島支部
〒960-8002 福島市森合町14番29号
☎ 534-3907

農業委員会の動き

1月20日定期総会が開催され、次のとおり確認されました。
・農地合意解約 4件
・農地転用(市街化区域) 1件
・農地利用集積計画の決定

2月の農業委員会定例総会は次のとおりです。傍聴においでください。



日時 2月23日(月)
午後1時30分
場所 観月台文化センター大研修室

◆問い合わせ 農業委員会
☎ 585-2890

軽自動車税の税率が 4月から変わります

地方税法の一部改正により、平成27年度から三輪以上の軽自動車の税率が引き上げられます。
新税率は平成27年4月1日以降に初年度検査を受けた車両を取得した場合に適用されます。
なお、初年度検査から13年を経過した三輪以上の軽自動車については、平成28年度から重課税率が適用になります。

※軽自動車(三輪以上)の税率※

| 車種区分 | 平成27年度～ | | 平成28年度～ |
|------|--------------------------------|------------------------------|------------------------|
| | 平成27年3月31日以前に初年度検査を受けたもの(現行税率) | 平成27年4月1日以後に初年度検査を受けたもの(新税率) | 初年度検査から13年経過したもの(重課税率) |
| 軽自動車 | 三輪 | | 4,600円 |
| | 四輪 | 乗用 自家用 | 12,900円 |
| | | 乗用 営業用 | 8,200円 |
| | 貨物 | 自家用 | 6,000円 |
| 営業用 | | 4,500円 | |

《重課税率の適用について》

平成28年度から、4月1日現在(賦課期日)で初年度検査後13年以上経過した車両は、重課税率が適用されます。平成28年度は平成14年以前に初年度検査を受けている車両が対象となります。

※初年度検査時期は、自動車車検証の「初年度検査年月」でご確認ください。

◆問い合わせ 税務課課税係 ☎ 585-2778

ファイナンシャル プランナーによる 「納税相談会」を 実施します

今年度第3回目のファイナンシャルプランナーによる「納税相談会」を実施します。

5月と10月に開催した上記相談会では、13人の方より相談があり、生活再建のために効果的な提案をいただき、実りある相談会となりました。

ファイナンシャルプランナー(FP)とは、家計や経営の相談役として、みなさんの収入・支出・資産・債務・保険の保障内容などをうかがい、「どこかに無駄はないか」「より良いお金の使い方はないか」をみなさんとともに考え、アドバイスをくださる方です。

相談会では、相談内容をもとに家計診断をし、借入金・過払い金・保険・年金等、税に限らず生活改善のための提案をさせていただくことで、家計全般の見直しができます。

町ではみなさんと一緒に解決方法を考え、支援していきますので、一人で悩まず、まずはご連絡ください。

- ◆日時 3月21日(日) 午前9時から午後4時
- ◆場所 観月台文化センター 2階 「第2会議室」
- ◆相談員 ファイナンシャルプランナー 遠藤 明彦 氏
- ◆申込定員 6人程度(相談時間1人50分)
ご希望の方は、事前予約(先着順)をお願いします。電話予約も受付します。
- ◆問い合わせ 税務課課税係 ☎ 585-2780

戸籍の窓口

12月21日～1月20日受付分

●誕生おめでとう●

児島 紗津希ちゃん (山根)
大悟さん 理沙子さん

後藤 日向ちゃん (藤田宮前)
洋介さん 舞子さん



●おくやみ申し上げます●

佐藤 榮 さん 93 (石母田西)
古川 米 さん 94 (宮町北)
佐藤 イキさん 90 (山崎北)
吉田 吉雄さん 72 (泉田中)
阿部 サトさん 82 (貝田)
石川 義博さん 63 (第4)
高橋 ミツさん 84 (大坂)
佐藤 仁 さん 73 (藤田宮前)



掲載を希望されない方は、届出の際にお申し出ください。

人口と世帯 (平成27年1月1日現在)

人口 9,800人 (-)
男 4,707人 (△1)
女 5,093人 (+1)
世帯 3,405世帯 (+3)

※ 広報くにみでは住民基本台帳人口を掲載しています。

奥州街道ど真ん中!
くにみ
春の
フードフェスタ
県内外が
約60店舗参加!!
日時 平成27年 3月1日(日) 11:00~16:00
場所 国見町藤田商店街特設会場
国見バーガー 早食い選手権!
優勝賞品2万円!!(相当)
爆笑!! お笑いライブ
総合司会は「パチッコリン」
特設ステージでは、3B体操、健康体操、
太々神楽、パチッコリンのお笑いライブ
などのイベントもありますよ。
お問い合せ 国見町産業振興課 ☎585-2132
国見町商工会 ☎585-2280

広報くにみに掲載された写真を希望する方は、企画情報課
☎585-2927 までご連絡ください。

「火災に注意しましょう」

この時期は空気が乾燥し、火災が発生しやすくなっておりま
す。火の取扱いには十分注意しましょう。

ゴミ出しルールとマナーを守りましょう!

「収集日・分別区分を守り、ごみを出してください。」

戸籍の窓口からのお知らせ 毎週木曜日は住民生活課戸籍係窓口業務を 午後7時まで延長しています

《窓口延長の日》 2月12日、19日、26日
3月5日、12日、19日、26日

《交付できる証明書等》住民票・戸籍証明書、印鑑登録証明書
の交付、印鑑登録、戸籍の届出

※取扱いできない手続き 転入・転出・転居等の住所異動の届出、
税証明書等の交付はできません。

※詳しくは、戸籍係までお問い合わせください。

☎住民生活課戸籍係 ☎585-2115

お知らせ



西根堰土地改良区 農地異動届

伊達西根堰土地改良区費
の水利費賦課は、毎年4月
1日現在の農地面積を基準
に算定されます。平成27年
度の水利費賦課の基準とな
る農地面積などに変更があ
る場合は、届け出をしてく
ださい。

▼届け出が必要な場合

・農地の売買などにより所
有者が変わったとき

・地区除外をするとき

・経営移譲や死亡などで名
義変更をしたとき
・農地の賃借があったとき
(水利費の支払義務者を確
認してください)

▼届出期限 3月20日(金)ま
で

▼届出・問い合わせ

伊達西根堰土地改良区
☎582-2319

自動車の登録・検査 の手続きはお早めに

毎年、年度末の3月期
は自動車の登録・検査の申
請で多くの方が訪れ、窓口
が大変混雑します。その結
果、手続きに何時間もかか
ることもあり、申請者の皆
様には大変ご迷惑をおかけ
しております。

このことから手続き等を
お考えの方は、早期の申請
をお願いいたします。

☎東北運輸局福島運輸支局
福島市吉倉字吉田 54

・登録関係

☎050-5540

・検査関係

☎546-0342

第2回 国見のおいしい レシピ・コンテスト

第2回「国見のおいしいレシピ・コンテスト」を
開催します。

国見の旬の食材を使ったオリジナリティーあふれる
自慢レシピを募集します。みなさん、奮ってご応募
ください。

●日時 3月15日(日) 午前10時から正午

●場所 観月台文化センター 栄養指導室

●対象者 個人、団体、グループは問いません。

●テーマ

・今回のテーマは「噛む」です。大根、ニンジン、
ゴボウを使用してください。

・噛むことで、食事の喜び、楽しさ、健康づくり
につながる創作料理をご応募ください。

・優れたレシピは、平成28年開業予定の(仮称)
里まち文化ステーションのメニューに採用する
こともあります。

●申込方法

・応募用紙は、産業振興課に備えてあります。
・必要事項を記入の上、2月21日(日)まで、産業
振興課へお申込みください。

◆問い合わせ 産業振興課 まちづくり交流推進室
☎585-2132

消費者行政活性化事業

食の安全安心講演・実演会 『味わいながら知る。 安全でおいしい農産物』

講師に、福島県出身で日本料理店「分とく山」
総料理長の野崎洋光氏を招いて、講演・実演会
を開催します。みなさんどうぞおいでください。

●日時 3月15日(日)午後2時から午後4時

●場所 国見町観月台文化センター 大研修室

●講師 野崎 洋光 氏

●定員 40人(参加無料)

●内容 国見町における農産物の放射能対策の
取り組みについての紹介。
講師の調理実演による国見町の農産物
を使用したレシピの紹介。

●整理券申込み

・2月14日(日)午前9時から観月台文化センター
大ホール前ロビーにて先着順で配布いたします。
(お一人様2枚まで)

◆問い合わせ 産業振興課 ☎585-2986

《心配ごと相談》

・開催日及び相談員

12日(日) 高野 俊久 さん

秦 カツ子 さん

26日(日) 八巻 栄子 さん

武田 京子 さん

・場所 観月台文化センター

第2和室

・時間 午前9時から正午



3月の相談会

《障がい者相談》

・開催日 17日(日)

・場所 観月台文化センター
第2和室

・時間 午前10時から午後4時

※障がい者に関する様々な相談を
受付しますので、ぜひご利用く
ださい。



まちの VOL.41

サークル

柔道スポーツ少年団

プロフィール

- ・代表者 佐藤 辰雄
- ・活動日 火・金 午後7時から午後9時30分
- ・主な活動場所 柏葉体育館
- ・会員数 20人
- ・会費 10,000円/年(スポーツ少年団登録、傷害保険含む)
- ・連絡先 ☎ 585-2408 佐藤辰雄

柔道スポーツ少年団の母体は、昭和46年頃に発足した国見町柔道クラブです。立ち上げ直後、伊達政宗の繋がり、第1回福島・宮城・山形三県交流国見町少年柔道大会が当時の指導者の尽力で開催されたと聞き、行動力と柔道にかける熱意が感じられました。

現在団員は、小学生7人、中学生13人の合計20人。稽古は毎週火・金曜日の午後7時から9時30分まで。年間の活動としては、今年35回を迎える三県交流国見町少年柔道大会開催を柱として、県北地区大会、スポー

ツ少年団交流会、寒稽古を、父母会が運営しています。稽古では、柔道の基本である、受身を「とる」ではなく、「とらせる」ことを重視しています。しかし、稽古中・試合上でも投げられたら、確実に受身をとる事は、概ね負けることを意味します。でも、ここから学ぶ事は、相手を思いやる心と、勝ってもおごらない心が養われ、強くなればなるほど、優しく、礼儀正しくなっていくと、佐藤さんが話してくれました。佐藤さんの座右の銘は『やってみせ、言つて聞かせて、させてみせ、褒めてやらねば、人は動かじ』を肝に銘じ、どんな些細なことでもみつめて、褒めていく姿勢は続いていると笑顔で話していました。それ以上に子どもたちは、笑顔で迎えてくれましたが、練習になれば、りりしい顔になります。の武道家になります。ぜひ、みなさん一度練習を見学に行ってみてはいかがでしょうか？小さな武道家がお待ちしています。

笑顔のひろば

今月は各地で開催されている「いきいきサロン」と大木戸仮設住宅で行われた「新年会」の様子をお届けします。皆さん、笑顔が素敵。皆さんの元気のみなもとは「笑」なんですよ。ね。



1月16日大木戸いきいきサロン
(お手玉で、笑顔・えがお)

1月19日泉田下いきいきサロン
(手工芸)

1月22日大木戸仮設住宅新年会
(紙相撲と美味しい、お・も・ち)

1月27日石母田いきいきサロン
(おりがみで八角形の箱作り)

国見小学校 (6年生)



井上萌香



阿部将尚

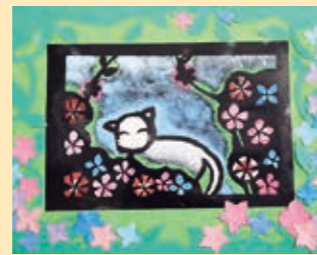

渋谷雪乃

小さな天才たち



仮置場のイメージアップに掲げられたビッグアート

仮置場の壁が 大きなキャンパス になりました

1月10日、森江野方部2号（徳江字江添地内）仮置場の外壁にくにみ幼稚園児、国見小学校児童、県北中学校生徒が手がけたビッグアートの縮小版の絵が貼り付けられました。この絵は、昨年「幼小中一貫教育事業」で制作したものを、デジタル処理を施し、ラミネートで保護したものです。

また、今回はビッグアートのほか、中尊寺蓮を描いた小中学生の作品、中学生の授業で描いた絵も一緒に貼られており、通る人々の目を楽しませています。

大木戸方部2号（高城字西地内）と藤田方部3号（藤田字滑沢三地内）の仮置場にも、絵が貼られます。



第5分団第3部に交付された小型動力ポンプ付積載車

小型動力ポンプ付積載車 消防団第5分団第3部

12月21日、観月台文化センターで町消防団第5分団第3部（大木戸）への小型動力ポンプ付積載車の交付式が行われました。太田久雄町長から鈴木耕治団長に対し目録が手渡され、村上信夫第5分団長が謝辞を述べました。消防車両の更新により町の消防力が強化されました。



隅々まで掃除で、気分爽快!!

来年も よろしくお願いします

12月27日、国見バスケットボールスポーツ少年団の団員が恒例の上野台運動公園の体育館の大掃除を行いました。

団員は34人。大掃除には30人が参加し、1年間練習でお世話になった体育館を感謝をこめて掃除しました。特に、6年生は最後の掃除。笑顔で下級生よりも、一生懸命掃除していました。



うまいげんちょ、のどさつつかえらんよ

仮設新年会 今年も美味しいお餅がつけました

1月14日、上野台仮設住宅で新年会が行われました。新年会では、紙相撲大会や美味しいお雑煮やあんこ餅を、みんなでついて食べました。今年も、元気に新年を迎えられたことにみんなで感謝し、今年の抱負などを話、交流を深めました。また、国見町社会福祉協議会会長（太田久雄町長）から入居者の皆さんにカイロの贈呈がありました。



語り部の阿部真紀子氏

命の大切さを伝える 人権講演会開催

1月17日、観月台文化センターで「命の大切さ」をテーマとした人権講演会が開催され、宮城県女川町震災語り部の阿部真紀子氏が、東日本大震災による被害の様子や二度と同じような犠牲者を出さない女川町のまちづくりについて語りました。震災当時、津波の恐ろしさを肌で感じた阿部氏の語りは、来場者に命の大切さを力強く伝えていました。



県重要文化財「佐藤家住宅」での放水訓練

郷土の宝を 守ります

1月25日、町消防団が文化財防火デーによる消防訓練を町内5箇所で行いました。団員は日頃から訓練を重ねていますが、有事の際に迅速な消防活動ができるよう動きを確認し訓練に臨んでいました。文化財が火災により焼失する事例が全国的に見られます。宝となる文化財を火災等から守り、未来に伝えていくことの大切さを改めて認識する機会となりました。



検閲を受ける団員たち

一致団結し 町の安全守ります

町消防団（鈴木耕治団長）の出初式が1月4日、グリーンアリーナ923で開催され、消防団160人、女性防火クラブ20人が参加し、団員の整列状況等を確認する通常点検と消防車両等の作動状況を確認する機械器具点検が行われ、太田久雄町長が検閲しました。

鈴木耕治団長は「国見町の火災、災害を無くすために今後とも予防消防活動に精進してほしい」と訓示しました。



年頭のあいさつをする太田久雄町長

新春 賀詞交歓会

1月5日、みらいホール国見で約160人が参加し賀詞交歓会が開催されました。太田久雄町長が「ここ数年が踏ん張りどころ、町民一丸となって乗り越えたい」とあいさつを述べた後、八島博正町会議長らがあいさつし、佐藤清二町内会長連絡協議会会長の乾杯で、和やかに行われました。



宮司からお祓いを受ける関係者

平成27年 桑折地区交通安全祈願祭

1月7日に国見、桑折両町の交通安全関係団体による交通安全祈願祭が、国見町の鹿島神社で行われました。関係者約50人が出席し、交通事故の撲滅を祈りました。

また、太田国見町長、亀岡桑折地区交通安全協会会長、佐藤福島北警察署長からあいさつがあり、各種活動への協力と理解を求めました。



ゲレンデをバックに、はい、チーズ

1月25日、小学4年生から6年生までの児童14人が

みるみるうちに上達！ 元気っこスキー教室

1月16日、観月台文化センターで成人学級生とくみ女性教室生28人参加のもと「ALTによる講話」の2学級合同学習を開催しました。

講師のポール・ライダー氏はイギリス出身で英語指導助手（ALT）として国

イギリスの文化に触れる「ALT講話」 2学級合同学習



いつもの元気が一転！集中しています

12月24日、観月台文化センターで、少年仲間づくり教室と国見っ子わんぱく広場を開催しました。

日本の伝統文化を体験 少年仲間づくり教室・国見っ子わんぱく広場

お正月の伝統文化を通じて、地域の方々との交流を図ることを目的に書初めとお正月遊び、餅つき体験を行いました。

書初め

少年仲間づくり教室は39人が参加し、高橋竹峰先生と、墨花の会の皆さんの指導のもと、冬休みの課題である書初めの練習に取り組みました。筆の基本的な扱

見町に勤務しています。

演題は「イギリスの文化・日本の文化」で、スコットランド独立問題、好きな食事、気候や習慣など両国の文化の違いについて、スライドを使い分かりやすく説明してくださいました。講演後は、ポール氏が身

参加してあたら高高原スキー場で「元気っこスキー教室」を開催しました。福島不忘スキークラブの黒田武さんらを講師に、班ごとに分かれてレッスンを行いました。

初めてスキーを体験する児童もみるみる上達し、好天のもと存分にスキー体験を満喫することができました。

スキー教室の後は岳温泉で入浴を楽しみ、練習の汗を流しました。

国見町教育委員会生涯学習課
(観月台文化センター)
☎(585)2676 FAX(585)2707
E-mail shogai@town.kunimi.fukushima.jp
http://www.town.kunimi.fukushima.jp/kangetsudai/

行事のお知らせ

- 2月12日(日) 子ども移動図書館(国見小3年生)
- 13日(金) 成人学級閉講式
- 14日(土) 少年仲間づくり教室閉講式
みみずく おはなし会
- 17日(水) 子ども移動図書館(国見小2年生)
- 18日(木) くみ女性教室閉講式
- 19日(金) 子ども移動図書館(国見小1年生)
工芸教室②
- 21日(日) 国見っ子わんぱく広場閉所式
ふるさと歴史教室③
- 24日(水) 阿津賀志学級閉講式
- 26日(金) 工芸教室③
ブックスタート
- 28日(日) ふるさと歴史教室④
- 3月2日(月) 休館日
- 5日(水) 子ども移動図書館(国見小3年生)
- 10日(水) 子ども移動図書館(国見小2年生)

いや姿勢、課題のポイントなどを習い、真剣に書き上げていました。



ふ、ふなっしーって…どんな顔？

正月遊び



よ〜く見とけ〜

国見っ子わんぱく広場では69人が参加し、寿クラブ連合会(実沢重雄会長)のみなさんと福笑いや民話かるたなど昔遊びを体験しました。福笑いはおもしろい顔ができあがり、大爆笑でした。

近に感じられるようになったという感想が聞かれました。



講師のポール・ライダー氏

「つまい話」にご用心 阿津賀志学級

1月13日、観月台文化センターで阿津賀志学級生47人が参加し、「金融犯罪被害にあわないために」と題し、福島財務事務所の出前講座を開催しました。

講師は同事務所理財課調査官の伊藤高志氏と相談員の山崎由美子氏で、なりすまし詐欺、還付金詐欺など巧妙な詐欺手口が紹介さ



慌てずさわがず事実確認！

れ、被害にあわないために、熱心に学習しました。

餅つき

寿クラブ連合会の方々準備をいただき、迫力ある餅つきを見学したあと、横杵や千本杵で順番に餅つきを体験しました。みんなで協力してついた餅は、お雑煮とあんこ餅に調理され、つきたての餅に舌鼓を打ちながら、賑やかに会食をしました。

おいしくなあれ♪



おいしい〜！おかわりっ！

小坂の郷土史を学ぶ 「ふるさと歴史教室」

1月17日、小坂農村総合管理センターで「第2回ふるさと歴史教室」が開催され、50人が参加しました。

「国見の宿場町」〜小坂宿を例として〜をテーマに菊池利雄氏(郷土史研究家)より、国見町に3つある宿場町の中から、「小坂宿」を中心として解説いただき、地域の歴史を学びました。



熱く語る菊池利雄氏



- 国見町の歴史を学ぼう！
第3・4回 「ふるさと歴史教室」
- ◆ テーマ 「南北朝動乱と伊達郡藤田城I・II」
 - ◆ 期日 第3回 2月21日(土)
第4回 2月28日(日)
 - ◆ 時間 午後1時30分から
 - ◆ 講師 笠松金次氏
 - ◆ 会場 観月台文化センター
 - ◆ 参加無料・申込不要



| 日 | 月 | 火 10 | 水 11 | 木 12 | 金 13 | 土 14 |
|---|---|---|--|--|--|--|
| | | <ul style="list-style-type: none"> 広報くにみ 2月号発行日 | <ul style="list-style-type: none"> ・建国記念日 ・国見まちづくりカフェ | <ul style="list-style-type: none"> ・いきいきサロン 藤田(午前10時～) 耕谷(午後1時半～) ・心配ごと相談 ・戸籍窓口延長日(午後7時まで) | <ul style="list-style-type: none"> ・いきいきサロン 第8・第9(午後1時半～) ・成人学級 ・ももたんFM | <ul style="list-style-type: none"> ・内谷地区 地域づくりカフェ ・少年仲間づくり教室 |
| 15 | 16 | 17 | 18 | 19 | 20 | 21 |
| | <ul style="list-style-type: none"> ・いきいきサロン 泉田下(午後1時半～) | <ul style="list-style-type: none"> ・いきいきサロン 徳北(午後1時半～) ・障がい者相談 | <ul style="list-style-type: none"> ・いきいきサロン 第1(午後1時半～) ・くにみ女性教室 ・粗大ごみ回収日 | <ul style="list-style-type: none"> ・いきいきサロン 第2(午後1時半～) ・乳幼児健診 3歳6か月 ・戸籍窓口延長日(午後7時まで) | <ul style="list-style-type: none"> ・いきいきサロン 大木戸(午後1時半～) ・ももたんFM | <ul style="list-style-type: none"> ・国見っ子わんぱく広場 ・ふるさと歴史教室③ |
| 22 | 23 | 24 | 25 | 26 | 27 | 28 |
| | <ul style="list-style-type: none"> ・いきいきサロン 板橋(午前10時～) 高城(午後1時半～) | <ul style="list-style-type: none"> ・いきいきサロン 石母田(午後1時半～) ・阿津賀志学級 | <ul style="list-style-type: none"> ・いきいきサロン 貝田(午後1時半～) | <ul style="list-style-type: none"> ・いきいきサロン 泉田中(午前10時～) 大枝(午後1時半～) ・乳幼児健診 3・9か月 ・心配ごと相談 ・戸籍窓口延長日(午後7時まで) | <ul style="list-style-type: none"> ・いきいきサロン 源宗山(午前10時～) 光明寺(午後1時半～) ・ももたんFM | <ul style="list-style-type: none"> ・ふるさと歴史教室④ |
| 3/1 | 3/2 | 3/3 | 3/4 | 3/5 | 3/6 | 3/7 |
| <ul style="list-style-type: none"> ・奥州街道ど真ん中! くにみ春のフードフェスタ | <ul style="list-style-type: none"> ・いきいきサロン 川内(午後1時半～) ・税金等納期限 国民健康保険税 後期高齢者医療保険料 介護保険料 | <ul style="list-style-type: none"> ・いきいきサロン 内谷・鳥取(午後1時半～) | <ul style="list-style-type: none"> ・いきいきサロン 太田川(午後1時半～) ・ニコニコ相談会 ・粗大ごみ回収日 | <ul style="list-style-type: none"> ・いきいきサロン 塚野日(午後1時半～) ・献血 ・戸籍窓口延長日(午後7時まで) | <ul style="list-style-type: none"> ・いきいきサロン 第4(午後1時半～) ・ももたんFM | |
| 3/8 | 3/9 | 3/10 | 3/11 | 3/12 | 3/13 | 3/14 |
| | <ul style="list-style-type: none"> ・いきいきサロン 山崎(午後1時半～) | <ul style="list-style-type: none"> ・広報くにみ 3月号発行日 | <ul style="list-style-type: none"> ・いきいきサロン 第3(午後1時半～) | <ul style="list-style-type: none"> ・いきいきサロン 藤田(午前10時～) 耕谷(午後1時半～) ・心配ごと相談 ・戸籍窓口延長日(午後7時まで) | <ul style="list-style-type: none"> ・いきいきサロン 第8・第9(午後1時半～) ・東北中学校卒業式 ・ももたんFM | |



| 放送日 | 放送内容 |
|------|-----------------|
| 2/13 | 国見町の魅力をフォーカス |
| 2/20 | 楽しく学んだ一年間を振り返って |

| 放送日 | 放送内容 |
|------|------------------|
| 2/27 | 若者たちが国見町の魅力を再発見! |
| 3/6 | 震災から4年を前に |
| 3/13 | 桜に込める、町への想い |

あ と が き

2月11・14日、学生から話を聞くことができる機会があります。学生の目で見た、国見町は…。今から楽しみです。ぜひ、みなさん学生の話に耳を傾けてみてはいかがでしょうか。会場でお待ちしています。(NK)